

RELATÓRIO PARTICIPAÇÃO POPULAR

PPA

PLANO PLURIANUAL 2026-2029



Secretaria do
Gabinete Central



Prefeitura de
SOROCABA

CIDADE HUMANIZADA, INOVADORA E SUSTENTÁVEL

Prefeito
Rodrigo Manganhato

Vice – Prefeito
Fernando Martins

Secretário Do Gabinete Central
Evandro Bueno da Silva

Assessora de Gabinete
Jéssica dos Santos Pires Munis

Coordenador de Projetos Governamentais
Fábio Pereira da Silva

Assistente de Secretaria e Expediente
Daniel Lima Camargo

Sumário

Sumário	03
1. Apresentação	04
2. Introdução	05
3. Lei de Responsabilidade Fiscal	06
4. Convite para Participação	06
5. Estratégias de Divulgação Utilizadas	07
6. Meios de Divulgação	08
7. Formulário – Audiência Pública – PPA / 2026-2029	11
8. Análise das Propostas	15
9. Demonstrativos das Participações e Priorizações	33
10. Análise Por Área e Região	36
11. Encaminhamento das Prioridades Para as Áreas da Administração Pública.....	41
12. Acompanhamento das Prioridades	42
13. Câmara Itinerante	42
14. Correlação da Audiência Pública e os ODS – Objetivos de Desenvolvimento Sustentável.....	52

1. Apresentação

Este relatório consolida as participações e demandas populares captadas durante o processo de realização das Audiências Públicas para elaboração do Plano Pluri Anual – (PPA/2026-2029) da cidade de Sorocaba.

Audiências Públicas são uma forma de participação e controle popular sobre a Administração Pública. Esse tipo de participação, no processo de elaboração dos orçamentos, é previsto na Lei de Responsabilidade Fiscal.

Sua realização visa a criar um ambiente propício a informar, promover o debate, esclarecer dúvidas e questionamentos da população e, sobretudo, ouvir opiniões e captar propostas de solução para os principais desafios enfrentados pela sociedade sorocabana.

As Audiências Públicas são um canal de diálogo aberto entre o Governo municipal e a população, para debater os investimentos e despesas públicas considerados prioritários pelos cidadãos.

Este documento apresenta as estratégias de divulgação e os resultados colhidos do PPA/2026 – 2029, bem como alguns conceitos fundamentais para a melhor compreensão deste relatório.

Concluídas todas as formalidades, o Relatório da Participação Popular estará disponível na portal da transparência na página da Prefeitura Municipal de Sorocaba (<https://www.sorocaba.sp.gov.br/>).

2. Introdução

O Plano Pluri Anual (PPA) é o principal instrumento de planejamento estratégico de médio a longo prazo da administração pública, com vigência de quatro anos (conforme previsto no § 1º, art. 165, da Constituição Federal de 1988). Ele estabelece, de forma regionalizada, as diretrizes, objetivos e metas da administração pública para o período compreendido entre os anos de 2026 e 2029.

Este relatório tem como objetivo apresentar de forma clara e acessível os principais aspectos do PPA, suas diretrizes estratégicas, programas finalísticos e os resultados esperados. Ele também busca promover a transparência e o controle social, oferecendo à sociedade uma visão ampla das ações governamentais planejadas e dos recursos públicos alocados.

A elaboração do PPA é resultado de um processo participativo, que envolve a articulação entre os diversos órgãos e entidades da administração pública, além da escuta ativa da população por meio de audiências públicas, consultas e mecanismos de participação social. A partir desse diálogo, foi possível identificar as principais demandas da sociedade e transformá-las em políticas públicas estruturadas e viáveis.

A audiência pública realizada para PPA/2026–2029 representa um momento fundamental no processo de planejamento participativo da administração pública. Este instrumento visa garantir que a elaboração do PPA contemple as reais necessidades e prioridades da população, promovendo a transparência, o diálogo e a construção coletiva das políticas públicas.

Neste sentido, a audiência pública teve como objetivo principal envolver os cidadãos, organizações da sociedade civil, representantes do setor privado e demais interessados, oportunizando a apresentação de sugestões, críticas e propostas que possam contribuir para o aprimoramento do planejamento governamental para os próximos anos.

O presente relatório visa registrar as contribuições recebidas, bem como destacar o compromisso da gestão pública com a participação social e a incorporação de demandas que fortaleçam o desenvolvimento sustentável e a melhoria da qualidade de vida da população.

Assim, o presente relatório reforça o compromisso da gestão com a eficiência, a transparência e a busca por resultados concretos, contribuindo para o desenvolvimento sustentável e a melhoria da qualidade de vida da população.

3. Lei de Responsabilidade Fiscal

A Lei de Responsabilidade Fiscal (LRF) determina que os mecanismos de divulgação das contas públicas sejam os mais amplos possíveis, fundamentando-se em princípios como o planejamento, a transparência e a participação popular. Deste modo, a transparência, como princípio da gestão fiscal responsável, pressupõe a publicidade e a compreensibilidade da informação, sendo um conceito mais amplo, isto por que uma informação pode ser pública, mas não ser relevante, confiável, tempestiva e, principalmente, compreensível.

Atenta a essas diretrizes, em cumprimento ao Inciso I do Parágrafo Único do artigo 48 da Lei de Responsabilidade Fiscal, a Prefeitura de Sorocaba disponibilizou no período de 30/04/2025 a 30/05/2025 em seu Portal: www.sorocaba.sp.gov.br, e em outros veículos de comunicação o convite a população para participar da Audiência Pública a fim de discutir as diretrizes, prioridades e metas da Administração Municipal para a elaboração do PPA/2026-2029 e na oportunidade, foi disponibilizado no site, o formulário para que a população indicasse as áreas a serem priorizadas.

4. Convite para Participação

O Convite à população para participar da Audiência Pública foi publicado em diversas Edições do Jornal do Município de Sorocaba entre os dias 05/05/2025 ao dia 30/05/2025, além de publicadas matérias, pela Agência de Notícias sobre o assunto, para estimular a participação da população.

CONVITE

Em atenção ao Artigo 48, Inciso I da Lei de Responsabilidade Fiscal, que prevê o incentivo à participação popular e realização de audiências públicas, durante os processos de elaboração e discussão dos planos, lei de diretrizes orçamentárias e orçamentos, convidamos a população para participar de forma on-line, na priorização das ações da Administração Municipal para a elaboração do Plano Plurianual – PPA 2026-2029, no site da Prefeitura de Sorocaba (www.sorocaba.sp.gov.br), no período de 30 de abril à 30 de maio de 2025.

Certo da participação de Vossa Senhoria, firmamo-nos.

Cordialmente,



Marcelo Duarte Regalado
Secretário da Fazenda

5. Estratégias de Divulgação Utilizadas

Para garantir ampla participação social e alcançar diferentes públicos durante a construção do PPA/2026-2029, foram adotadas estratégias diversificadas de comunicação e mobilização. As ações visaram informar, engajar e facilitar o acesso da população aos canais de participação.

A campanha de divulgação e o processo participativo foram fundamentais para aproximar o cidadão das decisões do poder público, reforçando o compromisso com uma gestão democrática, transparente e inclusiva.

O material coletado foi analisado tecnicamente e incorporado, sempre que possível, ao PPA/2026–2029, respeitando critérios legais, orçamentários e estratégicos.

6. Meios de Divulgação

O site da Prefeitura Municipal de Sorocaba (<https://www.sorocaba.sp.gov.br/>) é o instrumento oficial para o registro das demandas populares. São as propostas registradas no site que são analisadas para inclusão no orçamento municipal.

Publicações nos Canais Oficiais

Veículo: Site de Sorocaba

Título: Prefeitura de Sorocaba recebe sugestões on-line da população para a PPA/2026-2029

Data: 05.05.2025

Site: www.sorocaba.sp.gov.br



Veículo: Site de busca Google

Título: Prefeitura de Sorocaba recebe sugestões on-line da população para a PPA/2026-2029

Data: 05.05.2025

Link: <https://www.google.com>



Publicações em outros Canais de comunicação

Veículo: Facebook

Título: Prefeitura de Sorocaba recebe sugestões on-line da população para a PPA/2026-2029

Data: 01.05.2025

Link: <https://www.facebook.com/photo?fbid=981858064119742&set=a.282185534087002>

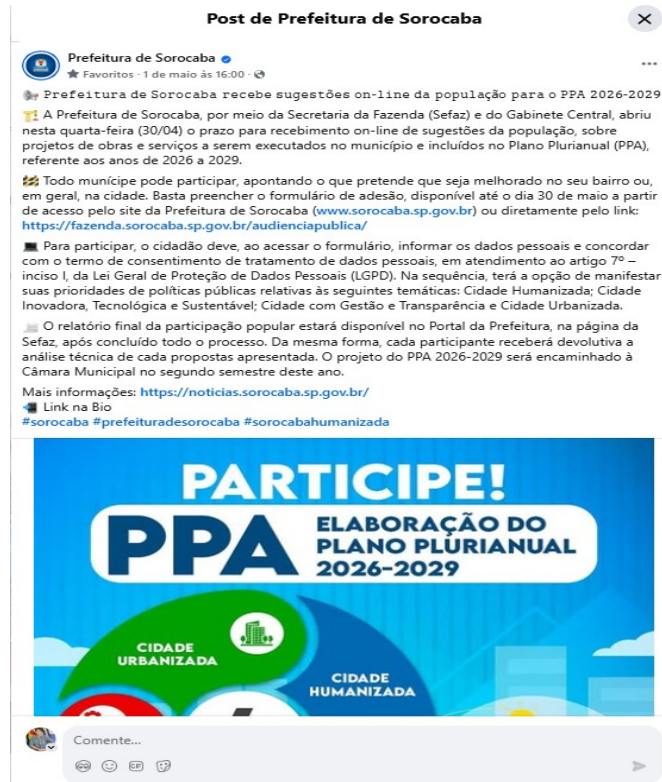

Veículo: Instagram

Título: Prefeitura de Sorocaba recebe sugestões on-line da população para a PPA/2026-2029

Data: 01.05.2025

Link: <https://www.instagram.com/p/DJHzX76M63B/>

Instagram

- Página inicial
- Pesquisa
- Explorar
- Reels
- Mensagens
- Notificações
- Criar
- Perfil



Veículo: E-mail corporativo

Título: Prefeitura de Sorocaba recebe sugestões on-line da população para a PPA/2026-2029

Data: 02.05.2025

Link: <https://webmail.sorocaba.sp.gov.br/owa/>

COMUNICADO SEFAZ | ENVIE SUA SUGESTÃO PARA O PPA 2026-2029!

Jessica da Silva Palma em nome de Conecta Servidor - RH

Para: todos

Assunto: Conecta_PPA_PDF (59 KB) (Abra no navegador)

* Esta mensagem foi enviada com prioridade alta.

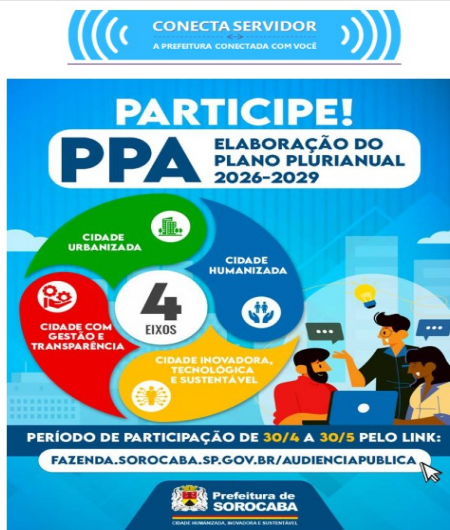

Caso não consiga acessar o link pela imagem, clique aqui.

Veículo: Jornal do Município de Sorocaba

Título: Prefeitura de Sorocaba recebe sugestões on-line da população para a PPA/2026-2029

Data: 08.05.2025

Link: <chrome-extension://efaidnbmnnnibpcajpcglclefindmkaj/https://noticias.sorocaba.sp.gov.br/wp-content/uploads/2025/05/noticias.sorocaba.sp.gov.br-3708-08-de-maio-de-2025.pdf>

Jornal do Município		Nº 3.708	Sorocaba, 08 de maio de 2025		3
SEPAR Secretaria de Parcerias		SEFAZ Secretaria da Fazenda			
Prefeitura de SOROCABA Secretaria de Projetos e Parcerias		CONVITE			
Portaria SEPAR nº 011/2025		Em atenção ao Artigo 48, Inciso I da Lei de Responsabilidade Fiscal, que prevê o incentivo à participação popular e realização de audiências públicas, durante os processos de elaboração e discussão dos planos, lei de diretrizes orçamentárias e orçamentos, convidamos a população para participar de forma on-line, na priorização das ações da Administração Municipal para a elaboração do Plano Plurianual – PPA 2026-2029, no site da Prefeitura de Sorocaba (www.sorocaba.sp.gov.br), no período de 30 de abril à 30 de maio de 2025.			
A SECRETÁRIA DE PROJETOS E PARCERIAS, no uso das atribuições que lhe foram conferidas pelo art. 5º do Decreto Municipal nº 22.664, de 2017, e tendo em vista o disposto no inciso I do art. 18 da Lei nº 14.133, de 1º de abril de 2021 e, em atenção à Instrução Normativa SEAD nº 06/2023, resolve mediante Portaria, criar comissão e designar seus membros.		Certo da participação de Vossa Senhoria, firmamos-nos.			
Art. 1º Instituir a Comissão que elaborará o estudo acerca do projeto para reforma da UBS Laranjeiras.		Cordialmente,			
Art. 2º Fins elaborar o Estudo Técnico Preliminar (ETP), designar os servidores abaixo relacionados, sob a presidência do primeiro, para constituírem a Equipe indicada no artigo precedente:		Marcelo Duarte Regalado Secretário da Fazenda			
I – Layane Gomes Lacerda – Chefe da Divisão de Projetos de Arquitetura de Obras Públicas – Secretaria de Parcerias.		SECID Secretaria da Cidadania			
II – Jaime Alves de Oliveira Júnior – Chefe da Divisão de Projetos de Engenharia de Obras Públicas – Secretaria de Parcerias.					
III – Fernanda Ap. Pereira da Silva – Chefe da Seção de Manutenção e Conservação Predial – Secretaria da Saúde.					
Art. 3º Fica esta comissão designada para elaboração do referido estudo acerca do Processo Administrativo 2023/18.453-3. "Reforma da UBS Laranjeiras".					
Art. 4º Estabelecer o prazo de 05 (cinco) dias para conclusão do Estudo Técnico Preliminar.					
Art. 5º Esta Portaria entra em vigor na data de sua publicação.					

7. Formulário – Audiência Pública – PPA / 2026-2029



Participe da Audiência Pública Eletrônica sobre o Plano Plurianual (PPA) 2026-2029

Como preencher o formulário:

O primeiro passo é informar os dados pessoais e concordar com o termo de consentimento de tratamento de dados pessoais, em atendimento ao art. 7º - inciso I, da Lei Geral de Proteção de Dados Pessoais (LGPD).

O próximo passo é priorizar as políticas públicas de seu interesse.

Há a opção de elaborar uma proposta para cada área do Governo.

Por fim, conclua a sua participação na página seguinte.

Pronto, sua colaboração fará a diferença no desenvolvimento da nossa cidade!

O relatório final da audiência pública estará disponível no Portal da Prefeitura, na página da SEFAZ, no menu "Documentos do PPA".



Audiência Pública - PPA 2026-2029

Preencher os dados abaixo para iniciar a sua participação.

Nome: *
Preferencialmente nome completo.

FABIO PEREIRA DA SILVA

E-mail: *

Your answer

Telefone: *

Your answer

Região: *

Norte
 Sul
 Leste
 Oeste
 Centro

Bairro: *

Your answer

Back Next Page 2 of 18 Clear form

Termo de Consentimento de Tratamento de Dados Pessoais

(Participação Popular - PPA/2026-2029)

Declaro que fui orientado(a) de forma clara sobre o tratamento de Dados Pessoais pela Prefeitura Municipal de Sorocaba - PMS, conforme as disposições abaixo.

Dados Coletados por esta Audiência Pública Eletrônica:

- Nome do município;
- Número de celular do município;
- Correio eletrônico (e-mail) do município;
- Endereço: Região (Leste, Oeste, Norte e Sul) e Bairro em que reside.

Autorização: Em observância à Lei nº. 13.709/18 – Lei Geral de Proteção de Dados Pessoais - LGPD e demais normativas aplicáveis sobre proteção de Dados Pessoais, manifesto-me de forma informada, livre, expressa e consciente, no sentido de autorizar a Prefeitura Municipal de Sorocaba - PMS a realizar o tratamento de meus Dados Pessoais para as finalidades e de acordo com as condições aqui estabelecidas.

Finalidades do tratamento: Os Dados Pessoais serão utilizados pela PMS para:

1. Cumprir o inciso I do Parágrafo Único do artigo 48 da Lei de Responsabilidade Fiscal que preconiza o incentivo à participação popular durante os processos de elaboração da lei de diretrizes orçamentárias e orçamentos, através das audiências públicas eletrônicas, com a disponibilização no Portal da Prefeitura, www.sorocaba.sp.gov.br, do acesso ao formulário para indicar as ações dos eixos estratégicos a serem priorizadas pela Prefeitura;
2. No que tange sobre a Transparência, a LRF incentiva a participação popular em audiências públicas, liberação de informações ao conhecimento e acompanhamento da sociedade, via Portal da Transparência <https://transparencia.sorocaba.sp.gov.br/>;
3. Fomentar, desenvolver e melhorar soluções para a cidade de Sorocaba;
4. Oferecer serviços públicos que sejam do interesse da população;
5. Execução de seus Programas, Ações e prestação de serviços públicos;
6. Realizar a comunicação oficial pelo Portal da Transparência <https://transparencia.sorocaba.sp.gov.br/>, que ao final da audiência pública, será disponibilizado o relatório da participação popular, com os resultados analisados no prazo estipulado.

Estou ciente que a PMS não fará a publicação em hipótese alguma dos dados pessoais aqui coletados, que serão solicitados tão somente para qualificar a participação popular com dados rastreáveis e fidedignos, com a principal finalidade estatística, que poderá nortear a aplicação dos recursos públicos através das prioridades estabelecidas nesta audiência pública eletrônica.

Back Next Page 3 of 18 Clear form

Confidencialidade: Estou ciente do compromisso assumido pela Prefeitura Municipal de Sorocaba - PMS de tratar os meus Dados Pessoais de forma sigilosa e confidencial, mantendo-os em ambiente seguro e não sendo utilizados para qualquer fim que não os descritos acima.

Revogação: Estou ciente que, a qualquer tempo, posso retirar o consentimento ora fornecido, hipótese em que as atividades desenvolvidas pela PMS, no âmbito de nossa relação, poderão restar prejudicadas.

Declaro e concordo que os meus Dados Pessoais poderão ser armazenados, mesmo após o término do tratamento – inclusive após a revogação do consentimento – (i) para cumprimento de obrigação legal ou regulatória pela Prefeitura Municipal de Sorocaba - PMS ou (ii) desde que tornados anônimos.

Canal de Atendimento: Estou ciente que posso utilizar o canal de atendimento à LGPD da PMS, por meio do correio eletrônico: protecaodedados@sorocaba.sp.gov.br, para tirar dúvidas e/ou realizar solicitações relacionadas ao tratamento dos meus Dados Pessoais.

Por fim, declaro ter lido e ter sido suficientemente informado sobre o conteúdo deste Termo e concordo com o tratamento dos meus Dados Pessoais aqui descrito de forma livre e esclarecida, em observância à Lei Geral de Proteção de Dados e às demais normativas sobre proteção de Dados Pessoais aplicáveis.

Canal de Comunicação: Manifesto-me de forma informada, livre, expressa e consciente, no sentido de autorizar a PMS a realizar contato comigo através dos seguintes canais: telefone e correio eletrônico (e-mail coletado).

Especificação e Tratamento de Dados Pessoais

Para esclarecimento aos munícipes que participam da Audiência Pública Eletrônica, a PMS realiza a coleta de dados pessoais por meio do preenchimento do formulário em site específico da Prefeitura.

Abaixo, apresentamos as informações pessoais coletadas pela PMS e suas respectivas finalidades:

- * Nome: usamos esse dado para permitir a sua identificação em nossos canais de atendimento e qualificar a participação popular com dados rastreáveis e fidedignos;
- * Telefone: usamos esse dado para responder às suas solicitações ou pedidos feitos em nossos canais ou para informá-lo das respostas às demandas colhidas por escrito, quando previstas no formulário da audiência pública, ou para solicitar maiores detalhes sobre sua demanda, por exemplo.
- * E-mail: usamos esse dado para responder às suas solicitações ou pedidos feitos em nossos canais ou para informá-lo das respostas às demandas colhidas por escrito, quando previstas no formulário da audiência pública, ou para solicitar maiores detalhes sobre sua demanda, por exemplo.

Especificação e Tratamento de Dados Pessoais

Para esclarecimento aos munícipes que participam da Audiência Pública Eletrônica, a PMS realiza a coleta de dados pessoais por meio do preenchimento do formulário em site específico da Prefeitura.

Abaixo, apresentamos as informações pessoais coletadas pela PMS e suas respectivas finalidades:

- * Nome: usamos esse dado para permitir a sua identificação em nossos canais de atendimento e qualificar a participação popular com dados rastreáveis e fidedignos;
- * Telefone: usamos esse dado para responder às suas solicitações ou pedidos feitos em nossos canais ou para informá-lo das respostas às demandas colhidas por escrito, quando previstas no formulário da audiência pública, ou para solicitar maiores detalhes sobre sua demanda, por exemplo.
- * E-mail: usamos esse dado para responder às suas solicitações ou pedidos feitos em nossos canais ou para informá-lo das respostas às demandas colhidas por escrito, quando previstas no formulário da audiência pública, ou para solicitar maiores detalhes sobre sua demanda, por exemplo.
- * Informações de localidade (Regiões Leste, Oeste, Norte, Sul e Bairro em que reside): usamos esses dados para permitir a identificação de como podemos promover a eficácia e eficiência da administração pública, para trazer informações importantes sobre a cidade em que você está, para apoiar em nosso processo de entendimento de suas necessidades, principalmente para o envio de material e informação às Secretarias com a intenção de ajudar no planejamento orçamentário da cidade, para permitir o seu direcionamento ao atendimento pelas equipes das secretarias, para permitir um melhor planejamento da PMS na atuação dos gastos públicos e realizar as ações necessárias.

Você concorda com o Termo de Consentimento de Tratamento de Dados Pessoais acima? *

Concordo.
 Não concordo.

Back Next Page 3 of 18 Clear form

Clique em "Escolher"

- Choose
- Saúde
- Educação
- Assistência Social
- Trabalho e Renda
- Esporte e Cultura
- Mobilidade Urbana
- Habitação
- Espaços Públicos
- Gestão e Transparência Pública
- Melo Ambiente
- Turismo
- Segurança Pública

A Saúde é fundamental para o desenvolvimento econômico, social e humano de uma cidade na garantia da qualidade de vida.

Pensando nos **próximos 4 anos**, na sua opinião, como a Prefeitura poderá melhorar a saúde considerando os objetivos abaixo?

- Fortalecimento da Atenção Primária da Saúde (Despesas com as Unidades Básicas de Saúde - UBS)
- Fortalecimento Dos Serviços Especializados da Saúde (Hospitais, Especialidades médicas, Serviço de Atendimento Móvel de Urgência - SAMU e outros)
- Other: _____

Informe a sua proposta aqui: *
(preenchimento obrigatório)

Your answer



Prefeitura de SOROCABA

Audiência Pública - PPA 2026-2029

Saving disabled

* Indicates required question

Educação é direito fundamental do ser humano, e deve garantir o desenvolvimento da autonomia, criticidade, habilidades e competências.

Pensando nos **próximos 4 anos**, na sua opinião, como a Prefeitura poderá melhorar a educação considerando os objetivos abaixo?

- Promover educação de qualidade, inclusiva e equitativa em um ambiente acolhedor e estimulante
- Garantir formação continuada dos profissionais da educação
- Other: _____

Informe a sua proposta aqui: *
(preenchimento obrigatório)

Your answer



Prefeitura de SOROCABA

Audiência Pública - PPA 2026-2029

Saving disabled

* Indicates required question

Desenvolvimento Social e Solidariedade objetiva a promoção de melhorias nas condições e qualidade de vida por meio de políticas públicas para promoção de justiça e inclusão social, acesso a serviços básicos e garantia de direitos dos cidadãos.

Pensando nos **próximos 4 anos**, na sua opinião, como a Prefeitura poderá melhorar a assistência social considerando os objetivos abaixo?

- Inclusão social, econômica e política de todos, independentemente da idade, gênero, deficiência, raça, etnia, origem, religião, condição econômica ou outra
- Combate à Pobreza e Promoção da Segurança Alimentar
- Other: _____

Informe a sua proposta aqui: *
(preenchimento obrigatório)

Your answer

Delinear a articulação de políticas públicas, parcerias e apoio à implementação de iniciativas de geração de trabalho e renda, fortalecendo à inclusão produtiva, econômica e social da cidade como um todo.

Pensando nos **próximos 4 anos**, na sua opinião, como a Prefeitura poderá melhorar o trabalho e renda considerando os objetivos abaixo?

- Intermediação de vagas de emprego, programas de qualificação profissional, formalização de negócios e geração de renda
- Concessão de Garantias para Operações de Crédito aos Microempreendedores Individuais, Micro e Pequenas Empresas
- Other: _____

Informe a sua proposta aqui: *
(preenchimento obrigatório)

Your answer

A manifestação cultural possui caráter formativo geralmente compartilhado por uma comunidade exercendo influência sobre hábitos, práticas esportivas e comportamento.

Pensando nos **próximos 4 anos**, na sua opinião, como a Prefeitura poderá melhorar o esporte e a cultura considerando os objetivos abaixo?

- Destacar-se como uma cidade promotora do esporte, oferecendo oportunidades acessíveis e inclusivas
- Promoção das atividades culturais e preservação, valorização e difusão do patrimônio material e imaterial
- Other: _____

Informe a sua proposta aqui: *
(preenchimento obrigatório)

Your answer

A Infraestrutura de uma cidade é atrativo para investimentos privados fomentando a economia e consecutivamente geração de riquezas fortalecendo a arrecadação pública municipal.

Pensando nos **próximos 4 anos**, na sua opinião, como a Prefeitura poderá melhorar a mobilidade pública considerando os objetivos abaixo?

Ampliar e recuperar as malhas viária e cicloviária com serviços de pavimentação, microdrenagem, iluminação e sinalização

Assegurar que o novo plano de mobilidade esteja alinhado com as tendências contemporâneas de transporte público e compartilhado, garantindo uma abordagem integrada e moderna para a mobilidade na cidade e região

Other: _____

Informe a sua proposta aqui: *
(preenchimento obrigatório)

Your answer

Back Next Page 10 of 18 Clear form

Proporcionar o acesso universal a espaços públicos seguros, inclusivos, acessíveis e verdes, particularmente para as mulheres e crianças, pessoas idosas e pessoas com deficiência.

Pensando nos **próximos 4 anos**, na sua opinião, como a Prefeitura poderá melhorar os espaços públicos considerando os objetivos abaixo?

Garantir a manutenção eficiente e sustentável dos parques e praças da cidade e a acessibilidade nos espaços públicos

Manter a limpeza, conservação e manutenção de vias, estradas, além da manutenção e expansão de pontos de iluminação pública.

Other: _____

Informe a sua proposta aqui: *
(preenchimento obrigatório)

Your answer

Back Next Page 12 of 18 Clear form

A governança, eficiência fiscal e transparência são essenciais para a transformação da cidade, a eficiência da máquina pública garantirá os investimentos e serviços de qualidade a população com otimização do custo.

Pensando nos **próximos 4 anos**, na sua opinião, como a Prefeitura poderá melhorar a gestão pública considerando os objetivos abaixo?

Manter a transparência e monitoramento permanente quanto aos atos de gestão

Modernização do Sistema de Atendimento ao Cidadão e aprimoramento do Sistema de Gestão de Saúde Municipal

Other: _____

Informe a sua proposta aqui: *
(preenchimento obrigatório)

Your answer

Back Next Page 13 of 18 Clear form

O desenvolvimento Sustentável propicia a preservação do meio ambiente e a conservação dos recursos naturais e o uso de forma responsável por meio de boas práticas na melhoria da qualidade de vida.

Pensando nos **próximos 4 anos**, na sua opinião, como a Prefeitura poderá melhorar o meio ambiente considerando os objetivos abaixo?

Implementar um plano de ação climática que inclua a adaptação às mudanças climáticas, a redução de desperdícios, a promoção de energias renováveis e a redução de emissões de gases de efeito estufa, visando a sustentabilidade ambiental

Modernizar e Ampliar as Estações de Tratamento de Água e Esgoto

Other: _____

Informe a sua proposta aqui: *
(preenchimento obrigatório)

Your answer

Back Next Page 14 of 18 Clear form

Conceber e implementar políticas para promover o turismo sustentável, que gera empregos, promove a cultura e os produtos locais.

Pensando nos **próximos 4 anos**, na sua opinião, como a Prefeitura poderá melhorar o turismo considerando os objetivos abaixo?

Implementar estratégias e elaborar um Plano de Marketing Turístico abrangente para consolidar Sorocaba como um destino turístico atraente, destacando suas principais atrações e eventos para aumentar a visibilidade e atratividade da cidade

Fomentar a captação de investimentos para desenvolver novos empreendimentos e serviços turísticos, fortalecendo a infraestrutura local e ampliando as opções de lazer e hospedagem para visitantes

Other: _____

Informe a sua proposta aqui: *
(preenchimento obrigatório)

Your answer

Back Next Page 15 of 18 Clear form

A Ordem Pública destina-se à proteção dos bens, serviços e instalações municipais de Sorocaba em consonância com os serviços de segurança pública do Estado de São Paulo e Governo Federal no intuito de proteger os incapazes.

Pensando nos **próximos 4 anos**, na sua opinião, como a Prefeitura poderá melhorar a segurança pública considerando os objetivos abaixo?

Uso da tecnologia de vigilância, como câmeras de segurança e sistemas de monitoramento, para aumentar a capacidade de detecção e prevenção do crime

Investir em treinamento contínuo para os membros da GCM, incluindo capacitação em técnicas de patrulhamento, gerenciamento de crises, mediação de conflitos e resolução de problemas comunitários

Other: _____

Informe a sua proposta aqui: *
(preenchimento obrigatório)

Your answer

Back Next Page 16 of 18 Clear form



The image displays two sequential screenshots of a web-based public hearing interface for the Prefeitura de Sorocaba. Both screens feature the city's coat of arms and the title 'Audiência Pública - PPA 2026-2029'. The left screenshot (Page 17 of 18) prompts the user to 'Selecione CONCLUIR para finalizar a sua participação!' and offers a dropdown menu to 'Ou selecione uma nova área de seu interesse:'. The right screenshot (Page 18 of 18) displays a confirmation message: 'Obrigado por participar do planejamento da nossa cidade!' and a 'Submit' button to 'Clique em ENVIAR para concluir a sua participação'.

This screenshot shows the final confirmation page of the public hearing. It features the Prefeitura de Sorocaba logo and the title 'Audiência Pública - PPA 2026-2029'. A message states: 'Seu voto foi registrado com sucesso! Se desejar iniciar uma nova votação basta acessar o link abaixo:'. Below the message is a blue hyperlink labeled 'Submit another response'.

8. Análise das Propostas

As propostas captadas por meio das Audiências Públicas foram enviadas a Secretaria do Gabinete Central – SGC, para que pudessem ser analisadas quanto à viabilidade e a pertinência de sua inclusão no orçamento municipal. Antes de serem enviadas às Secretarias da Administração Pública de Sorocaba, as propostas passaram por uma rigorosa validação, com o objetivo de dar maior clareza e concisão aos textos enviados pelos cidadãos. Durante esse processo, foram identificadas propostas iguais ou parecidas e consolidadas em um texto único, além de ter sido realizada a correção de erros de digitação. Houve também casos em que os cidadãos realizaram mais do que uma solicitação por proposta, muitas vezes envolvendo a mobilização de mais de um órgão executor. Nesses casos, para que as unidades executoras pudessem avaliar as propostas populares a partir da sua competência, a equipe da SGC realizou a divisão dessas propostas, de modo que cada uma fosse única e específica.

Concluída a fase de análise da SGC, as propostas foram enviadas às devidas Secretarias, que realizam sua avaliação a partir de diversos critérios, tais como: Viabilidade técnica e

econômica; Potencial ao impacto ao conjunto da população; Aderência às competências do Governo Municipal; entre outros.

Após realizada a avaliação por parte das Secretarias, todas as propostas com as devidas respostas são devolvidas a SGC, e no prazo máximo de 20 dias foi encaminhada via e-mail para o município que apresentou a devida proposta.

Tabela 1.

ÁREA DA SAÚDE	
Pensando nos próximos 4 anos, na sua opinião, como a Prefeitura poderá melhorar a saúde considerando os objetivos abaixo?	Descrição da Proposta
Fortalecimento da Atenção Primária da Saúde (Despesas com as Unidades Básicas de Saúde - UBS)	Aumentar as equipes de atendimento nos postos de saúde pois a demora do atendimento e exames esta enorme.
Fortalecimento da Atenção Primária da Saúde (Despesas com as Unidades Básicas de Saúde - UBS), Fortalecimento Dos Serviços Especializados da Saúde (Hospitais, Especialidades médicas, Serviço de Atendimento Móvel de Urgência - SAMU e outros)	Maior transparência da administração da saúde pública e parcerias com setor privado quando necessário.
Fortalecimento da Atenção Primária da Saúde (Despesas com as Unidades Básicas de Saúde - UBS)	Implantação de agendamento e acompanhamento de consultas via whatsapp; implantação de UBS com Inteligência artificial; implantação e centralização de prontuários médicos, com integração entre UBS e UPH, UPA e PA's, principalmente para aqueles pacientes que aguardam atendimento eletivo, mas vem utilizando serviços de urgência e emergência com frequência, para que identifique esses casos e priorizem na fila. atendimento noturno e em finais de semana, fazer um rodizio de UBS'S.
Fortalecimento da Atenção Primária da Saúde (Despesas com as Unidades Básicas de Saúde - UBS), Fortalecimento Dos Serviços Especializados da Saúde (Hospitais, Especialidades médicas, Serviço de Atendimento Móvel de Urgência - SAMU e outros)	Incluir pediatra em todos PAs pois está difícil a população se locomover pra longe; manter as farmácias destes abertas 24h; incluir dentistas em todos os PAs com atendimento de emergência; ampliar o quadro de profissionais de atendimento especializado; ampliar o atendimento a exames pois as pessoas esperam anos pra fazer algo simples; priorizar a prevenção em vez de emergências apenas, o que trará economia no futuro e melhor saúde de forma geral pra população; fiscalizar o trabalho nos PAs e UBSs, se há atendimento de qualidade, medição, estrutura etc compatível com o trabalho.
Fortalecimento de Ações de controle de escorpiões/ mosquito dengue	Reforçar ações desde a preservação, edição de legislação e até medidas educacionais da população para maior êxito no controle de escorpiões e mosquitos da dengue.
Fortalecimento da Atenção Primária da Saúde (Despesas com as Unidades Básicas de Saúde - UBS)	Abertura de nova UBS na região do Central Parque / Piazza de Roma que está em planejamento há mais de 8 anos.
Saúde da População Negra	Promover Seminário sobre Saúde da População Negra
Fortalecimento da Atenção Primária da Saúde (Despesas com as Unidades Básicas de Saúde - UBS)	Efetuar compras mais efetivas para os materiais de atendimento.
Fortalecimento Dos Serviços Especializados da Saúde (Hospitais, Especialidades médicas, Serviço de Atendimento Móvel de Urgência - SAMU e outros), Fortalecimento da capacidade diagnóstica do Laboratório Público da cidade.	Fortalecimento da capacidade diagnóstica do Laboratório Público da cidade, mediante ampliação da gama de exames realizados no município. Já dispõe de local e profissionais qualificados. Realizar exames na própria cidade traz maior cobertura, agilidade e proximidade de cada paciente atendido. Investir em equipamentos novos, que permitam ampliar a gama de exames realizados. Trazer para o município testes que, hoje, são terceirizados. É um investimento que, em curto a médio prazo reduzirá os custos da saúde, uma vez que já há pessoal disponível, em número e qualificação.
Fortalecimento da Atenção Primária da Saúde (Despesas com as Unidades Básicas de Saúde - UBS), Fortalecimento Dos Serviços Especializados da Saúde (Hospitais, Especialidades médicas, Serviço de Atendimento Móvel de Urgência - SAMU e outros)	Criar mais mutirão eficaz e eficiente, criando fluxo de exames com consultas e cirurgias, pois nada adianta criar mutirão de exames, se as consultas passam de 6 meses e os exames perdem efeito.
Fortalecimento da Atenção Primária da Saúde (Despesas com as Unidades Básicas de Saúde - UBS), Fortalecimento Dos Serviços Especializados da Saúde (Hospitais, Especialidades médicas, Serviço de Atendimento Móvel de Urgência - SAMU e outros)	Melhor gestão do SUS e mais atenção aos pacientes proporcional à gravidade dos sintomas. E não tratá-los como qualquer outro e ignorar os sintomas mais graves, como fizeram com minha mãe, que está com uma infecção grave e não foi detectada pelo SUS de Sorocaba.
Fortalecimento da Atenção Primária da Saúde (Despesas com as Unidades Básicas de Saúde - UBS)	As UBSs precisam ser reformadas, muitas estão sucateadas. Algumas UBSs precisam ter sua estrutura física ampliada porque a demanda de pessoas não é comportada pela atual estrutura. Trocar equipamentos como bebedouros, macas, uniforme dos funcionários. É necessário que os funcionários da recepção tenham uniformes padronizados a fim de serem identificados facilmente.
Fortalecimento Dos Serviços Especializados da Saúde (Hospitais, Especialidades médicas, Serviço de Atendimento Móvel de Urgência - SAMU e outros)	Aumentar o atendimento especializado, priorizando os casos mais urgentes e ampliar a estrutura.
Fortalecimento da Atenção Primária da Saúde (Despesas com as Unidades Básicas de Saúde - UBS), Fortalecimento Dos Serviços Especializados da Saúde (Hospitais, Especialidades médicas, Serviço de Atendimento Móvel de Urgência - SAMU e outros)	Que a cidade invista recursos financeiros compatíveis com o número de habitantes, para que não fique tanto tempo na fila de espera para uma especialidade. E que as parcerias para a gestão da unidade de UPA ou UPH, sejam realizadas com a qualidade e eficiência como as realizadas pela parceria com o BOS - UPH Nogueira Padilha e Santa Casa. Que o Termo de Parceria contemple estes requisitos básicos e sejam fiscalizados sem aviso prévio, além de contar com uma pesquisa feita pelo usuário referente ao atendimento recebido, com acesso somente pela comissão fiscalizadora.
Fortalecimento da Atenção Primária da Saúde (Despesas com as Unidades Básicas de Saúde - UBS), Ampliar especialistas nos postos de saúde.	Ampliar especialistas nos postos de saúde da cidade de Sorocaba.
Fortalecimento Dos Serviços Especializados da Saúde (Hospitais, Especialidades médicas, Serviço de Atendimento Móvel de Urgência - SAMU e outros)	Ampliação das vagas nos hospitais na cidade de Sorocaba.
Fortalecimento Dos Serviços Especializados da Saúde (Hospitais, Especialidades médicas, Serviço de Atendimento Móvel de Urgência - SAMU e outros), Abastecimento de insumos	Ter mais respeito e responsabilidade com os municipes, que dependem de certos insumos, não deixar acabar o estoque para começar um processo licitatório de compra.
Fortalecimento da Atenção Primária da Saúde (Despesas com as Unidades Básicas de Saúde - UBS)	O antendimento público de saúde na cidade de Sorocaba está defasado em comparação à capital, com uma estrutura e logística que parou nos anos 80. É necessário alcançar o mínimo antes de podermos pensar em inovação. Falta infraestrutura, recursos humanos e financeiros. Até mesmo procedimentos simples como renovação de receitas podem demorar 2 meses de espera
Saúde da População Negra	Implementar a Política Nacional de Atenção Integral a Saúde da População Negra no Município de Sorocaba
Saúde da População Negra	Garantir a criação da Política Municipal de Saúde da População Negra, em articulação com os órgãos competentes no âmbito municipal. Garantir incentivo as pesquisas produção de conhecimento específico, científico, tecnológico para a saúde do negro
Saúde da População Negra	Criação de programa de treinamento e educação permanente para profissionais de saúde quanto ao preenchimento do quesito raça/cor, bem como das violências raciais, racismo institucional.
Fortalecimento Dos Serviços Especializados da Saúde (Hospitais, Especialidades médicas, Serviço de Atendimento Móvel de Urgência - SAMU e outros), Um setor específico de combate a corrupção.	Criar um setor específico de combate a corrupção a saúde, independente de quem seja o prefeito.
Fortalecimento da Atenção Primária da Saúde (Despesas com as Unidades Básicas de Saúde - UBS), Fortalecimento Dos Serviços Especializados da Saúde (Hospitais, Especialidades médicas, Serviço de Atendimento Móvel de Urgência - SAMU e outros), Aumentar Programa Saude da Familia e melhorar Atencao à Saude Mental	Mais PSF (Programa de Saúde Familiar) e mais e melhores CAPS
Fortalecimento da Atenção Primária da Saúde (Despesas com as Unidades Básicas de Saúde - UBS), Fortalecimento Dos Serviços Especializados da Saúde (Hospitais, Especialidades médicas, Serviço de Atendimento Móvel de Urgência - SAMU e outros), Melhorar qualidade dos serviços de saúde mental	Investir na contratação de psicólogos para os postos de saúde.

ÁREA DA SAÚDE	
Pensando nos próximos 4 anos, na sua opinião, como a Prefeitura poderá melhorar a saúde considerando os objetivos abaixo?	Descrição da Proposta
Fortalecimento do funcionalismo público, pois são eles que estão na linha de frente e sofrem todo ataque da população.	Somente com um bom funcionalismo público, é que se faz um bom serviço, seja na saúde, na educação, etc.
Fortalecimento da Atenção Primária da Saúde (Despesas com as Unidades Básicas de Saúde - UBS), Fortalecimento Dos Serviços Especializados da Saúde (Hospitais, Especialidades médicas, Serviço de Atendimento Móvel de Urgência - SAMU e outros)	Aumentar a contratação de funcionários da saúde e diminuir as filas de espera
Reivindicações da População sobre a Saúde em Sorocaba Senhoras e Senhores presentes nesta audiência pública.	É fundamental que, ao debatermos a saúde em Sorocaba, tenhamos clareza sobre as vozes que ressoam mais forte nas ruas e na mídia. A principal reivindicação que a população tem cobrado com veemência e que se reflete diariamente nos jornais e noticiários é a urgente necessidade de superar as longas e exaustivas filas para consultas especializadas, exames e cirurgias. É inadmissível que nossos cidadãos esperem meses, por vezes anos, por um atendimento essencial que pode definir a qualidade de vida ou mesmo a sobrevivência. Além disso, a preocupação com a falta de profissionais em algumas unidades de saúde e as questões relacionadas aos atrasos nos pagamentos dos terceirizados também emergem como entraves significativos. Esses pontos impactam diretamente a capacidade de resposta do nosso sistema de saúde e a dignidade do trabalho de quem está na linha de frente. Portanto, peço a todos que, ao pensarmos em soluções e metas para os próximos anos, coloquemos como prioridade máxima o fim das filas, a garantia de profissionais qualificados e a valorização de todos que atuam na saúde. Somente assim construiremos um sistema que realmente atenda às necessidades de cada sorocabano e sorocabana.
Fortalecimento da união, estado, município e ONGs para garantir o fornecimento de bolsas e insumos para ostomizados	Apoio do município para garantir os serviços prestados pela ONG Imbrapper aos pacientes ostomizados
Valorização aos PCDs – Pessoas Com Deficiência	Eco terapia, fisioterapia, terapia ocupacional específico para deficiente
Fortalecimento Dos Serviços Especializados da Saúde (Hospitais, Especialidades médicas, Serviço de Atendimento Móvel de Urgência - SAMU e outros)	Fortalecimento dos serviços especializados em saúde na cidade de Sorocaba.
Fortalecimento da Atenção Primária da Saúde (Despesas com as Unidades Básicas de Saúde - UBS)	Sugere-se ampliar ações para o fortalecimento da Atenção Primária à Saúde, com foco em medidas de prevenção e promoção da saúde. Sugere-se a ampliação de programas como o "Emagrecer Certo", levando educadores físicos, nutricionistas e outros profissionais de saúde aos bairros e praças da cidade para incentivar a prática esportiva, hábitos saudáveis e o acompanhamento contínuo da população. A iniciativa contribui para a redução de doenças crônicas, melhora da qualidade de vida e fortalecimento do vínculo entre a comunidade e os serviços públicos de saúde.
Fortalecimento Dos Serviços Especializados da Saúde (Hospitais, Especialidades médicas, Serviço de Atendimento Móvel de Urgência - SAMU e outros)	Aguardo a 4 anos consulta com vascular. Minha filha tinha 6 anos quando iniciou tratamento fonoaudiológico, e foi suspenso, por falta de renovação contrato com a prefeitura. Hoje com 8 anos, ainda não foi chamada para dar continuidade.
Fortalecimento Dos Serviços Especializados da Saúde (Hospitais, Especialidades médicas, Serviço de Atendimento Móvel de Urgência - SAMU e outros)	Implantação de uma nova Unidade Básica de Saúde no Bairro do Éden;
Fortalecimento da Atenção Primária da Saúde (Despesas com as Unidades Básicas de Saúde - UBS), Fortalecimento Dos Serviços Especializados da Saúde (Hospitais, Especialidades médicas, Serviço de Atendimento Móvel de Urgência - SAMU e outros)	Um posto especializado em ISTs (Infecção Sexual Transmissível) igual ao que temos na cidade de São Paulo, os SAE/IST AIDS que fornecem remédios de tratamento e outros trabalhos de conscientização sobre o tema.
Fortalecimento da Atenção Primária da Saúde (Despesas com as Unidades Básicas de Saúde - UBS)	Ampliar a rede de atendimento, reduzir as áreas por médico, contratando mais médicos da rede básica e também especialistas
Fortalecimento da Atenção Primária da Saúde (Despesas com as Unidades Básicas de Saúde - UBS), Fortalecimento Dos Serviços Especializados da Saúde (Hospitais, Especialidades médicas, Serviço de Atendimento Móvel de Urgência - SAMU e outros)	Demora, devia ter mais agilidade nos postos de atendimento da cidade de Sorocaba.
Fortalecimento da Atenção Primária da Saúde (Despesas com as Unidades Básicas de Saúde - UBS)	Melhoria dos exames dos Postos de Atendimento da cidade de Sorocaba.
Fortalecimento da Atenção Primária da Saúde (Despesas com as Unidades Básicas de Saúde - UBS), Fortalecimento Dos Serviços Especializados da Saúde (Hospitais, Especialidades médicas, Serviço de Atendimento Móvel de Urgência - SAMU e outros)	Melhor atendimento nas consultas e exames dos Postos de Atendimento da cidade de Sorocaba.
Fortalecimento da Atenção Primária da Saúde (Despesas com as Unidades Básicas de Saúde - UBS), Fortalecimento Dos Serviços Especializados da Saúde (Hospitais, Especialidades médicas, Serviço de Atendimento Móvel de Urgência - SAMU e outros)	Atenção básica: com foco em diagnosticar precocemente as doenças para atendimento mais rápido e prevenir/prevenção de evolução quadro clínico.
Fortalecimento da Atenção Primária da Saúde (Despesas com as Unidades Básicas de Saúde - UBS)	Atendimento especializados: mais consultas e exames específicos
Fortalecimento da Atenção Primária da Saúde (Despesas com as Unidades Básicas de Saúde - UBS)	Ampliar a rede de atendimento, reduzir as áreas por médico e contratando mais médicos da rede básica e também especialistas

ÁREA DA EDUCAÇÃO	
Pensando nos próximos 4 anos, na sua opinião, como a Prefeitura poderá melhorar a saúde considerando os objetivos abaixo?	Descrição da Proposta
Garantir formação continuada dos profissionais da educação	Melhorar as condições dos professores e situação das escolas na cidade de Sorocaba.
Promover educação de qualidade, inclusiva e equitativa em um ambiente acolhedor e estimulante, Garantir formação continuada dos profissionais da educação	Revisão do modelo de gestão educacional do município, pareado com gestões educacionais premiadas no exterior. Inclusão de inteligência emocional e financeira para os primeiros anos. Desenvolvimento emocional e promoção da qualificação dos profissionais. E parcerias com o setor privado quando necessário.
Promover educação de qualidade, inclusiva e equitativa em um ambiente acolhedor e estimulante	Disponibilização de voucher para creches, a prefeitura não precisa gastar com obras e contratações, se disponibilizar o voucher, além de atender as mãezinhas com um custo menor, estimula a economia, faz melhorar o serviço e reduzir os preços. Todo mundo ganha.
Promover educação de qualidade, inclusiva e equitativa em um ambiente acolhedor e estimulante, Garantir formação continuada dos profissionais da educação, Oferecer estrutura adequada nas escolas.	Colocar o segundo professor em turmas de alfabetização, em vez de estagiários que dão mais problemas do que ajudam; investir em equipe de apoio multidisciplinar e atendimentos aos alunos de inclusão; incluir fonoaudiólogo na rede pública de atendimento, e aumentar as especialidades; focar na alfabetização em vez de projetos que só atrapalham o trabalho pedagógico; valorizar os profissionais e oferecer formação continuada de qualidade; fiscalizar o uso do FNE de forma adequada e orientar o uso deste; fazer a manutenção da estrutura das escolas anualmente e com qualidade; organizar o quadro de funcionários de acordo com o número de alunos; focar na qualidade do ensino em vez de excesso de materiais desconexos; ter uma equipe na secretaria de educação focada nessas metas e não em aceitar o que o governo propõe.
Construção ou criação de salas de educação infantil (berçário, creche I, creche II)	Com os novos empreendimentos imobiliários novas famílias tem chegado a região demandando o atendimento de crianças em creche de 0 - 3 anos.
Promover educação de qualidade, inclusiva e equitativa em um ambiente acolhedor e estimulante, Garantir Recursos para a realização do Fórum de Educação para Relações Étnico Raciais	Garantir recursos específicos no orçamento da Educação destinados a realização do Fórum de Educação para as Relações Étnico Raciais e o funcionamento da Comissão de Trabalho Mista
Promover educação de qualidade, inclusiva e equitativa em um ambiente acolhedor e estimulante	Melhorar a base do ensino e comprometimento com o desenvolvimento do aluno.
Promover educação de qualidade, inclusiva e equitativa em um ambiente acolhedor e estimulante, Garantir formação continuada dos profissionais da educação, Manutenção e segurança nas escolas	1. Ampliar a contratação de profissionais de apoio e professores para atendimentos dos estudantes público-alvo da educação especial; 2. Ampliar a contratação de professores efetivos para que nenhuma sala fique com professor eventual; 3. Ampliar o contrato de manutenção escolar, com a inclusão de limpeza de caixa d'água, roçagem, poda de árvores, troca de iluminação interna, ampliação de prédios escolares e construção de novas unidades escolares para atendimento da demanda; 4. Instalação de câmeras de videomonitoramento nas unidades escolares.
Promover educação de qualidade, inclusiva e equitativa em um ambiente acolhedor e estimulante, Garantir formação continuada dos profissionais da educação	Garantir orçamento para a realização de formação docente em horário de trabalho, tendo como pauta a promoção da igualdade racial.
Promover educação de qualidade, inclusiva e equitativa em um ambiente acolhedor e estimulante, Garantir formação continuada dos profissionais da educação, Aplicar a jornada de seis horas diárias (ora realizadas pelos professores, auxiliares de educação, diretores, orientadores pedagógicos e vice diretores) aos secretários de escola.	Aplicar a jornada de seis horas diárias (hora realizadas pelos professores, auxiliares de educação, diretores, orientadores pedagógicos e vice diretores) aos secretários de escola.
Promover educação de qualidade, inclusiva e equitativa em um ambiente acolhedor e estimulante	Promover parcerias com a sociedade civil para atrair conteúdos imersivos e interativos para o ambiente escolar, proporcionando maiores níveis de aprendizagem.
Promover educação de qualidade, inclusiva e equitativa em um ambiente acolhedor e estimulante, Garantir formação continuada dos profissionais da educação	Formações, seminários, simpósios a nível de Rede para todos os profissionais da área da educação, tanto para os setores administrativos (da escola e na secretaria da educação), como para quem está atuando dentro e fora da sala de aula (professores efetivos, contratados e eventuais, cuidadores, estagiários, equipe da cozinha e limpeza), pois se observa que não há muitos movimentos referente a formação continuada, em diversos campos da educação, seja eles nos temas de práticas antirracistas, inclusão, primeiros socorros, prevenção e combate de incêndios e outros temas.
Promover educação de qualidade, inclusiva e equitativa em um ambiente acolhedor e estimulante, Garantir formação continuada dos profissionais da educação	Formação continuada em serviço para docentes e orientadores pedagógicos.

ÁREA DA EDUCAÇÃO	
Pensando nos próximos 4 anos, na sua opinião, como a Prefeitura poderá melhorar a saúde considerando os objetivos abaixo?	Descrição da Proposta
Promover educação de qualidade, inclusiva e equitativa em um ambiente acolhedor e estimulante, Garantir formação continuada dos profissionais da educação, Ampliar a contratação de funcionários públicos das escolas (um orientador e um vice-diretor por escola, auxiliares de Educação); Oferecer infraestrutura nas escolas, dar voz através de reuniões de gestores escolares e considerar as demandas trazidas (reuniões com pautas significativas, a partir das reais reivindicações da comunidade escolar, ampliar o número de profissionais de apoio das escolas.	Contratação de funcionários para garantir a qualidade de atendimento nas escolas públicas, principalmente auxiliares de educação, inspetores de alunos, professores, secretário de escola, orientadores pedagógicos e vices-diretores, garantindo um por escola. Garantir a per capita de profissionais de apoio com número suficiente (3 alunos por profissional, no máximo), obras de infraestrutura nas escolas por empresa capacitada, oferta de materiais pedagógicos a partir da escuta de quem trabalha nas escolas, reuniões com gestores com pautas que sejam significativas para as escolas (ouvir as demandas dos funcionários), garantir que licenças diversas sejam substituídas por funcionários em caráter CLT para os secretários de escola, inspetores de alunos e não só para auxiliares de educação.
Promover educação de qualidade, inclusiva e equitativa em um ambiente acolhedor e estimulante, Formação de equipes multidisciplinares que efetivamente atenda as necessidades das crianças	Contratação de fonoaudiólogos, neurologista, psicólogo, que componham uma equipe multidisciplinar para atender cada escola
Garantir formação continuada dos profissionais da educação	Incentivar a participação em projetos de pesquisa e inovação pedagógica, promovendo uma cultura de reflexão crítica e aprimoramento constante.
Promover educação de qualidade, inclusiva e equitativa em um ambiente acolhedor e estimulante, Reforma nas escolas	Destinar verbas para reformar escolas, pois muitas delas quando chove, a água cai mais lá dentro do que fora. Dentre muitas outras coisas que precisam de reparos.
Promover educação de qualidade, inclusiva e equitativa em um ambiente acolhedor e estimulante, Reforma nas escolas	Implantação der uma Pré - Escola no bairro do Éden;
Promover educação de qualidade, inclusiva e equitativa em um ambiente acolhedor e estimulante, Reforma nas escolas	Implantação de uma Escola Municipal no bairro do Éden;
Promover educação de qualidade, inclusiva e equitativa em um ambiente acolhedor e estimulante, Reforma nas escolas	Implantação de uma creche no bairro do Éden;
Promover educação de qualidade, inclusiva e equitativa em um ambiente acolhedor e estimulante, Reforma nas escolas	Implantação de uma Pré - Escola no bairro do Cajuru;
Promover educação de qualidade, inclusiva e equitativa em um ambiente acolhedor e estimulante, Reforma nas escolas	Implantação de uma Escola Municipal no Bairro do Cajuru;
Educação para as Relações Étnico Raciais	Implementar a formação acadêmica antirracista para os profissionais da rede Municipal de Ensino, objetivando a propagação da Cultura Afro Brasileira e Indígena desde o Ensino Básico até o Ensino Superior em todas as modalidades de formação.
Educação para as Relações Étnico Raciais	Implementar a formação acadêmica antirracista para os profissionais da rede Municipal de Ensino, objetivando a propagação da Cultura Afro Brasileira e Indígena desde o Ensino Básico até o Ensino Superior em todas as modalidades de formação. Criar Plano de Ações Estratégicas de Educação para Relações Étnico-Raciais sob monitoramento e avaliação da Comissão de Trabalho Mista EREER. Implementar, na rede municipal de educação, a prática de esportes, lazer, recreação e cultura, valorizando conhecimentos e saberes dos povos indígenas e das religiões de matrizes africanas. Fortalecer e garantir recursos na Secretaria de Educação e Secretaria da Cidadania para a realização dos Fóruns de Educação para as Relações Étnico Raciais
Promover educação de qualidade, inclusiva e equitativa em um ambiente acolhedor e estimulante, Garantir formação continuada dos profissionais da educação	Respeitar a Lei 13.935/2019 que versa sobre profissionais de psicologia e Serviço Social nas escolas de Educação Básica
Promover educação de qualidade, inclusiva e equitativa em um ambiente acolhedor e estimulante, Garantir formação continuada dos profissionais da educação	Promover atividades culturais para os alunos, com os artistas locais.
Promover educação de qualidade, inclusiva e equitativa em um ambiente acolhedor e estimulante, Garantir formação continuada dos profissionais da educação, Contratação de mais professores, orientadores e principalmente auxiliares de educação	Realizar um novo concurso para a contratação de pessoas, e também liberar a escola para chamar eventuais e suprir o atendimento, pois há falta de profissionais, a demanda está muito grande e cada vez mais alunos atípicos que necessitam de um atendimento cuidadoso. Sendo assim também precisamos de mais cursos, palestras, conferências sobre esse tema para estarmos preparados para esse atendimento
Promover educação de qualidade, inclusiva e equitativa em um ambiente acolhedor e estimulante, Garantir formação continuada dos profissionais da educação, Melhorar a qualidade de trabalho dos Apoios Escolares com salários compatíveis com a função.	Melhorar a qualidade de trabalho dos Apoios Escolares e aumento de salário.
Promover educação de qualidade, inclusiva e equitativa em um ambiente acolhedor e estimulante, Garantir formação continuada dos profissionais da educação	A Educação deveria abranger outras áreas além das que caem no vestibular. É extremamente importante, como educação financeira, educação ambiental e educação sexual sejam adicionados na grade do ensino médio.
Promover educação de qualidade, inclusiva e equitativa em um ambiente acolhedor e estimulante	Precisamos de mais auxiliares em sala de aula nas escolas de Sorocaba.
Garantir formação continuada dos profissionais da educação	Buscar exemplos que deram certo em outros municípios/estados/países; parcerias para formações; criar um canal para conectar pessoas com o mesmo propósito de transformar o mundo por meio da educação; introduzir no plano municipal de educação um olhar mais humanizado a todos.
Promover educação de qualidade, inclusiva e equitativa em um ambiente acolhedor e estimulante, Garantir formação continuada dos profissionais da educação, Melhorar o atendimento aumentando funcionários nas creches.	Com o aumento de crianças ingressando nas creches, há necessidade de mais funcionários pra que haja qualidade no atendimento e assim, as crianças e funcionários tenham dignidade e excelência no processo educacional. Há necessidade de se rever o número de crianças referente a adultos, para não ficar mecanizado e estressante para todos, visando qualidade para ambas as partes, há necessidade de reduzir a quantidade de criança por adulto. Por exemplo, cinco crianças por adulto em uma sala de creche 1 é excelente para que profissionais e crianças interajam uns com outros e com seus pares com qualidade e atenção que necessitam. Priorizando uma educação com excelência, até porque muitas crianças em um mesmo ambiente, carecem de chamar mais atenção para si, aumentando ocorrências por disputas por espaços, materiais e atenção dos educadores. Queremos um ambiente escolar acolhedor e voltado a criança de maneira integral, amorosa e respeitando cada ser que é único, e se a sala estiver cheia é impossível os educadores terem esse vínculo descrito acima.
Promover educação de qualidade, inclusiva e equitativa em um ambiente acolhedor e estimulante, Garantir formação continuada dos profissionais da educação	Oferecer mais cursos gratuitos profissionalizante na cidade de Sorocaba
Políticas de valorização da educação pública.	* Investimentos significativos e transparentes em infraestrutura para nossas escolas: Que garantam ambientes de aprendizado seguros, confortáveis e equipados. * Planos de valorização e capacitação continua para os professores da rede municipal e estadual de Sorocaba: Que reconheçam sua importância e lhes deem as ferramentas necessárias para exercer sua profissão com excelência. * Revisão e modernização do currículo escolar de Sorocaba: Alinhando-o às necessidades do mundo contemporâneo e preparando nossos jovens para o futuro. * Políticas eficazes de combate à violência e promoção da segurança nas escolas sorocabanas: Transformando-as em espaços de acolhimento e aprendizado. * Programas que promovam a equidade e reduzam as disparidades educacionais em nossa cidade: Garantindo que a educação de qualidade seja um direito de todos. Não podemos nos conformar com o status quo. A educação é a base de uma sociedade justa e próspera. Confiamos que esta audiência pública será um marco para a construção de um futuro melhor para a nossa educação em Sorocaba. Contamos com o compromisso de todos para transformar as reclamações da mídia local em ações que gerem resultados reais para nossos alunos.
Promover educação de qualidade, inclusiva e equitativa em um ambiente acolhedor e estimulante, Garantir formação continuada dos profissionais da educação	Incluir a educação ambiental em espaços destinados para isso, contratar profissionais engajados da área para promover uma educação ambiental crítica e comprometida com o meio ambiente e as mudanças climáticas. Promover ações de educação ambiental nas escolas trazendo as crianças para conhecer melhor o ambiente em que vivem, além da história de destruição ambiental. Possibilitar o contato direto dessas crianças e adolescentes com o pouco de meio natural original que existe no nosso território
Promover educação de qualidade, inclusiva e equitativa em um ambiente acolhedor e estimulante, Garantir formação continuada dos profissionais da educação	Reforma imediata das escolas municipais e dos Sabe Tudo. Fazer novos concursos para professores e para contratação do funcionalismo do ambiente escolar. Que se tornem realmente escolas inclusivas, com auxiliares com formação, contratação de psicólogos, professores de artes e fisioterapeutas e claro, salário digno para todos, preferencialmente sem terceirizar a Educação no município.
Garantir formação continuada dos profissionais da educação	A formação continuada precisa ser prioridade, pois só assim poderemos ter mais garantias que teremos profissionais melhor capacitados para exercer seu trabalho com mais qualidade.
Promover educação de qualidade, inclusiva e equitativa em um ambiente acolhedor e estimulante, Garantir formação continuada dos profissionais da educação	Precisamos de mais auxiliares de educação nas unidades escolares.

ÁREA DA EDUCAÇÃO	
Pensando nos próximos 4 anos, na sua opinião, como a Prefeitura poderá melhorar a saúde considerando os objetivos abaixo?	Descrição da Proposta
Incentivar e fomentar a Formação Superior para Jovens atendidos pelo Programa Prouni.	Todos os anos, jovens que são atendidos pelo Programa Prouni, iniciam cursos superiores nas mais diversas áreas de formação, mas a trajetória para a conclusão do curso exige investimentos em Material de Estudos que não conseguem, dado o elevado custo desse material didático, uso como exemplo os Alunos de Direito que já desde o começo do Curso precisam de livros como o "Vademecum" que tem valor médio de mercado de R\$190,00 (cento e noventa reais), os alunos do curso de Psicologia que precisa do DSM-5, que custa em torno de R\$250,00 (duzentos e cinquenta reais), além de diversos outros livros e materiais para outras tantas formações que são motivos de desmotivar o aluno e, por ser barreira para prosseguimento e até motivo de constrangimento, leva os alunos a desistir do curso ou em ter dificuldades para alcançar alunos que tem condições de investir em livros e materiais. Dessa forma, sendo materiais que podem ser adquiridos por meio de Ata de Fornecimento por demanda, que podem ser adquiridos com Recursos Federais e, sendo Sorocaba uma cidade referência pelo seu grande número de universidade e pela quantidade de vagas de trabalho que precisam de profissionais formados, mostra-se uma oportunidade de novamente a Prefeitura se lançar na vanguarda do incentivo e fomento ao crescimento e valorização do ensino dos jovens e construção de uma sociedade mais especializada e pronta para o mercado de trabalho.
Promover educação de qualidade, inclusiva e equitativa em um ambiente acolhedor e estimulante	Criar mais espaços para atender a demanda de crianças, principalmente nas férias escolares.
Garantir formação continuada dos profissionais da educação	Garantir formação continuada aos profissionais de educação
Promover educação de qualidade, inclusiva e equitativa em um ambiente acolhedor e estimulante, Garantir formação continuada dos profissionais da educação	Inserir estagiários nos últimos 04 semestres de educação física ou outros em escolas ou centro esportivos (com publicidade dos mesmos) para esportes (volêi, basquete, futebol, jiu jitsu, dança, xadrez, entre outros) para interação das crianças, desenvolvimento social e intelectual e também abordar a possibilidade de crescimento com possibilidades de envolvimento com drogas e até assédios diversos, principalmente em áreas carentes na cidade de Sorocaba. Isso será visto com bom olhos perante o atual governo. Obs: Isso poderá ocorrer de 02 a 03 vezes por semana, ou na própria escola após as aulas ou centro esportivos; Existem lugares que já pode existir atividades, porém sem acesso suficiente, precisando aumentar e rever horários
Promover educação de qualidade, inclusiva e equitativa em um ambiente acolhedor e estimulante	Cursos e atividades extra curriculares
Promover educação de qualidade, inclusiva e equitativa em um ambiente acolhedor e estimulante	Reduzir número de alunos por professor nas Escolas
ÁREA DA ASSISTÊNCIA SOCIAL	
Pensando nos próximos 4 anos, na sua opinião, como a Prefeitura poderá melhorar a saúde considerando os objetivos abaixo?	Descrição da Proposta
Inclusão social, econômica e política de todos, independentemente da idade, gênero, deficiência, raça, etnia, origem, religião, condição econômica ou outra, Combate à Pobreza e Promoção da Segurança Alimentar	<p>Maior qualificação profissional gratuita para pessoas em vulnerabilidade social e para os profissionais que atuam na Secretaria da Cidadania.</p> <p>O Terceiro Setor desempenha um papel crucial na nossa cidade, atuando na linha de frente do atendimento às populações mais vulneráveis e complementando as ações do poder público em diversas áreas essenciais, como assistência social, saúde, educação e cultura. As Organizações da Sociedade Civil (OSCs) de Sorocaba demonstram diariamente seu compromisso e capacidade de gerar impacto positivo na vida de milhares de cidadãos. Reconhecendo a importância vital desse trabalho e a necessidade de garantir sua sustentabilidade e ampliação, apresentamos esta proposta com foco no fortalecimento financeiro do Terceiro Setor, tendo como ponto central a atualização do valor per capita destinado às ações de proteção básica.</p> <p>Justificativa:</p> <p>Nos últimos anos, observamos um cenário de inflação persistente, que impactou significativamente o custo de vida e, consequentemente, a capacidade das OSCs em manter a qualidade e a abrangência de seus serviços. Os recursos financeiros atualmente disponíveis, muitas vezes defasados em relação à realidade econômica, comprometem o trabalho e aquisição de itens básicos essenciais para a proteção das famílias em situação de vulnerabilidade, tais como alimentos, produtos de higiene, vestuário e materiais de apoio e até mesmo RH.</p> <p>Essa defasagem coloca em risco a efetividade das ações de prevenção a situações de vulnerabilidades mais graves, podendo levar a um aumento da demanda por serviços emergenciais e assistenciais de maior complexidade e custo para o município a longo prazo. Investir no fortalecimento do Terceiro Setor, por meio da atualização do valor per capita, é, portanto, uma medida estratégica e preventiva.</p> <p>Proposta:</p> <p>Propomos a revisão e atualização do valor per capita destinado às OSCs de Sorocaba que atuam diretamente na proteção básica de indivíduos e famílias em situação de vulnerabilidade. Sugerimos que esta atualização considere: Histórico da Inflação: Análise detalhada dos índices inflacionários dos últimos anos, com foco nos itens que compõem a cesta básica e outros produtos essenciais para a manutenção da dignidade humana.</p> <p>Necessidades Específicas: Avaliação das necessidades específicas das diferentes tipologias de atendimento realizadas pelas OSCs, garantindo que a atualização per capita seja suficiente para cobrir os custos reais de suas atividades.</p> <p>Mecanismo de Reajuste Periódico: Estabelecimento de um mecanismo de reajuste periódico do valor per capita, com base em indicadores econômicos transparentes, para evitar futuras defasagens e garantir a sustentabilidade financeira das organizações.</p>
Promoção de Políticas de Igualdade Racial	<p>Considerando o fortalecimento do Conselho de Participação e Desenvolvimento da Comunidade Negra e Promoção de Igualdade Racial, que por intermédio da Secretaria da Cidadania, seja disponibilizado recursos financeiros para e recursos humanos, bem como estrutura para o pleno e efetivo funcionamento da Coordenadoria de Igualdade Racial</p> <p>*Proposta*: Revisão e atualização do valor per capita para o Terceiro Setor/ Proteção básica devido à inflação histórica, que impacta a capacidade de atender vulneráveis. A revisão deve considerar custo de vida e necessidades específicas, com reajuste periódico. Isso fortalecerá as OSCs, melhorando o atendimento e prevenindo situações graves, otimizando recursos públicos.</p> <p>*Justificativa*: Nos últimos anos, observamos um cenário de inflação persistente, que impactou significativamente o custo de vida e, consequentemente, a capacidade das OSCs em manter a qualidade e a abrangência de seus serviços. Os recursos financeiros atualmente disponíveis, atualmente defasados em relação à realidade econômica, comprometem a aquisição de itens básicos essenciais para a proteção das famílias em situação de vulnerabilidade, tais como alimentos, produtos de higiene, vestuário e materiais de apoio.</p> <p>Essa defasagem coloca em risco a efetividade das ações de prevenção a situações de vulnerabilidades mais graves, podendo levar a um aumento da demanda por serviços emergenciais e assistenciais de maior complexidade e custo para o município a longo prazo. Investir no fortalecimento do Terceiro Setor, por meio da atualização do valor per capita, é, portanto, uma medida estratégica e preventiva.</p>
Combate à Pobreza e Promoção da Segurança Alimentar	Doação de cestas básicas a famílias carentes.
Superlotação em abrigos	As mães em situação de rua e com distúrbio mental, serem operadas, depois de 1 ou 2 filhos abrigados.
Melhoria no atendimento aos idosos.	Melhoria dos espaços de convivência dos idosos já existentes.
Promoção de Igualdade Racial e Políticas para População Negra e LGBTQI+	Políticas para população negra LGBTQIA+ e pessoas negras com deficiência Propõe-se a institucionalização de um calendário anual de ações afirmativas voltadas à população negra LGBTQIA+ e à população negra com deficiência, com foco na visibilidade, garantia de direitos e combate às múltiplas formas de exclusão, assegurando sua inclusão no Plano PluriAnual (PPA), com previsão orçamentária, e no calendário oficial de ações do município, incluindo-se como marco simbólico e político a Parada LGBTQIA+ de Sorocaba.
Promoção de Igualdade Racial e Políticas para População Negra e LGBTQI+	Promover a justiça social e o enfrentamento à intolerância religiosa Promover a articulação das políticas de assistência e desenvolvimento social com as políticas de promoção de igualdade racial.
Inclusão social, econômica e política de todos, independentemente da idade, gênero, deficiência, raça, etnia, origem, religião, condição econômica ou outra	Aumentar o número de SAICA - Serviço de Acolhimento Institucional para Crianças e Adolescentes e abrir concurso público para todos os profissionais desta área.
Inclusão social, econômica e política de todos, independentemente da idade, gênero, deficiência, raça, etnia, origem, religião, condição econômica ou outra, Combate à Pobreza e Promoção da Segurança Alimentar	Combate a pobreza e promoção da segurança dos cidadãos
Inclusão social, econômica e política de todos, independentemente da idade, gênero, deficiência, raça, etnia, origem, religião, condição econômica ou outra, Combate à Pobreza e Promoção da Segurança Alimentar	Mais contratações e melhorias nos trabalhos da Secretaria

ÁREA DA ASSISTÊNCIA SOCIAL	
Pensando nos próximos 4 anos, na sua opinião, como a Prefeitura poderá melhorar a saúde considerando os objetivos abaixo?	Descrição da Proposta
Melhorar o orçamento da pasta.	<p>A Prefeitura de Sorocaba pode aprimorar a inclusão social, econômica e política, combater a pobreza e promover a segurança alimentar focando em:</p> <p>Inclusão Social</p> <ul style="list-style-type: none"> * Fortalecer CRAS e CREAS: Mais infraestrutura, equipes e busca ativa para atender quem mais precisa. * Ampliar Programas de Convivência: Oficinas e atividades para combater o isolamento e integrar a comunidade. * Inclusão de Pessoas com Deficiência: Garantir acessibilidade, capacitar servidores e criar programas de empregabilidade. <p>Inclusão Econômica</p> <ul style="list-style-type: none"> * Qualificação e Renda: Cursos profissionalizantes alinhados ao mercado, apoio a microempreendedores e economia solidária. * Fomento ao Cooperativismo: Incentivar cooperativas para geração de trabalho e renda coletiva. * Intermediação de Mão de Obra: Fortalecer o SINE para conectar empresas e trabalhadores vulneráveis. <p>Inclusão Política</p> <ul style="list-style-type: none"> * Fortalecer Conselhos Municipais: Dar mais autonomia e garantir a participação da sociedade civil nas decisões. * Canais de Diálogo: Criar ouvidorias acessíveis e plataformas digitais para a participação cidadã. * Educação Cívica: Promover o engajamento e o exercício da cidadania nas escolas e comunidades. <p>Combate à Pobreza e Segurança Alimentar</p> <ul style="list-style-type: none"> * Mapeamento da Vulnerabilidade: Identificar e monitorar famílias em situação de pobreza e insegurança alimentar. * Acesso a Programas de Renda: Atuar na inclusão de famílias em programas de transferência de renda. * Bancos de Alimentos e Cozinhas Comunitárias: Ampliar o acesso a alimentos nutritivos para a população em vulnerabilidade. * Hortas Comunitárias e Agrícola Urbana: Incentivar a produção local de alimentos frescos e saudáveis. * Educação Alimentar: Promover o conhecimento sobre alimentação saudável e o combate ao desperdício.
Combate à Pobreza e Promoção da Segurança Alimentar	Sugere-se ampliar ações de incentivo à implementação de hortas urbanas comunitárias e jardins de frutíferas em áreas públicas e espaços subutilizados, como forma de combater a pobreza e promover a segurança alimentar. Essas iniciativas podem envolver escolas, associações de bairro e unidades de saúde, fortalecendo a educação ambiental, o acesso a alimentos frescos e saudáveis, e a geração de renda local, além de contribuir para a sustentabilidade urbana e o engajamento comunitário.
ÁREA DO TRABALHO E RENDA	
Pensando nos próximos 4 anos, na sua opinião, como a Prefeitura poderá melhorar a saúde considerando os objetivos abaixo?	Descrição da Proposta
Concessão de Garantias para Operações de Crédito aos Microempreendedores Individuais, Micro e Pequenas Empresas	Dar melhores condições aos pequenos empreendedores.
Intermediação de vagas de emprego, programas de qualificação profissional, formalização de negócios e geração de renda	Maior qualificação para pessoas em vulnerabilidade social. Fomentar o incentivo de novas empresas de novas tecnologias e itens primários no município.
Intermediação de vagas de emprego, programas de qualificação profissional, formalização de negócios e geração de renda	Criação de cursos profissionalizantes com parceria com as indústrias e comércios.
promover cursos e serviços remunerados aos desempregados	Fornecer cursos de jardinagem remunerados mediante o participante fazer um curso de 4 semanas recebendo uma bolsa auxílio e em contra partida fazer parte de uma equipe de jardinagem que cuidará dos jardins da cidade ainda com auxílio dessa bolsa em período equivalente. Ajudando assim o município e a profissionalização
Intermediação de vagas de emprego, programas de qualificação profissional, formalização de negócios e geração de renda, Aulas de artesanatos e materiais recicláveis	Aulas de artesanatos (crochê, tricô, bordado e pintura) e materiais recicláveis para geração de renda. A prefeitura pode fornecer o material. Após a conclusão, forma-se um bazar, onde o aluno pode comprar o que fez. Com o dinheiro, compra-se novo material necessário para outras aulas.
Intermediação de vagas de emprego, programas de qualificação profissional, formalização de negócios e geração de renda	Novas oportunidades de trabalho nas empresas de Sorocaba.
População Negra, LGBTQIA+ e Idosa	<p>Propõe-se a criação de programa de recolocação profissional para pessoas negras idosas, com oferta de cursos de requalificação, incentivo à inclusão digital e produtiva, e ações de enfrentamento ao etarismo racial, articuladas às estruturas de apoio à pessoa idosa já existentes no município, como os Centros de Referência da Pessoa Idosa, os serviços da Assistência Social e Universidade do Trabalhador (UNITEV). A proposta deve ser incluída no Plano Plurianual (PPA), com previsão orçamentária para garantir sua implementação e continuidade como política pública intersectorial de reparação e inclusão. Criar de programa de ações afirmativas e de valorização da diversidade étnico-racial e de gênero no setor privado. Estimular o estabelecimento de contratos e parcerias com empresas e organizações que tenham políticas e programas de valorização da diversidade étnico-racial.</p> <p>Promover o incentivo ao empreendedorismo, à economia solidária e à economia criativa relacionados à população negra.</p>
Intermediação de vagas de emprego, programas de qualificação profissional, formalização de negócios e geração de renda	Incluir todas as vagas de terceirizadas da prefeitura no PAT/SINE.
Intermediação de vagas de emprego, programas de qualificação profissional, formalização de negócios e geração de renda, Concessão de Garantias para Operações de Crédito aos Microempreendedores Individuais, Micro e Pequenas Empresas	Acesso a empréstimos para empreendedores com baixas taxas para o crescimento empresarial
Intermediação de vagas de emprego, programas de qualificação profissional, formalização de negócios e geração de renda, Concessão de Garantias para Operações de Crédito aos Microempreendedores Individuais, Micro e Pequenas Empresas	<p>1. Ampliando a Capacitação e Qualificação Profissional</p> <p>Para que nossa população esteja pronta para as oportunidades do mercado de trabalho, precisamos:</p> <ul style="list-style-type: none"> * Capacitação sob medida: Oferecer cursos e qualificações alinhados com as vagas que realmente existem em Sorocaba, especialmente nos setores de serviços e indústria, que são a base da nossa economia. * Foco na inclusão: Lerar os programas de qualificação, como o SuperAção SP e outros, diretamente a quem mais precisa: pessoas em situação de vulnerabilidade, mulheres, jovens, migrantes e a população em situação de rua. * Habilidades do futuro: Incluir cursos sobre inovação, tecnologia e empreendedorismo digital, preparando nossos cidadãos para os desafios e as novas demandas do mercado. <p>* Parcerias estratégicas: Fortalecer a colaboração com o SEBRAE, SENAI, SINE, universidades e empresas locais para criar programas de capacitação eficazes e facilitar a entrada no mercado de trabalho.</p> <p>2. Incentivando o Empreendedorismo e o Microempreendedorismo</p> <p>Sabemos que o empreendedorismo é um motor de desenvolvimento. Por isso, propomos:</p> <ul style="list-style-type: none"> * Apoio total ao MEI: Melhorar a divulgação e os serviços do "Poupatempo do Empreendedor" e da Secretaria do Empreendedorismo. Vamos simplificar a formalização e oferecer suporte contínuo em gestão, marketing e finanças. * Crédito acessível: Além do Banco do Povo Paulista, buscar novas parcerias para oferecer linhas de crédito com juros mais baixos e menos burocracia para pequenos empreendedores, incluindo aqueles que trabalham com empreendedorismo social. * Fomento ao cooperativismo: Apoiar a criação e o fortalecimento de cooperativas e associações, especialmente na reciclagem e na agricultura familiar, para que possam se organizar melhor e acessar mercados maiores. <p>* Efeivação do "Decol Sorocaba": Garantir que as ações previstas no programa "Decol Sorocaba" sejam implementadas de forma concreta, com apoio financeiro e técnico para nossos empreendedores.</p> <p>3. Promovendo a Inclusão Produtiva e Social para Todos</p> <p>É fundamental que ninguém seja esquecido. Por isso, teremos ações direcionadas para:</p> <ul style="list-style-type: none"> * Pessoas em situação de rua: Integrar ao programa "Humanização" "trilhas de inclusão produtiva", oferecendo encaminhamento para cursos, auxílio com documento e suporte psicossocial. * Mulheres: Ampliar programas de capacitação e empreendedorismo feminino, incentivando a autonomia econômica e apoiando a conciliação da vida pessoal e profissional. * Jovens: Intensificar programas que ofereçam mentorias, acesso a novas tecnologias e apoio para a criação de negócios inovadores, como o "Start Empreendedor" e o "Spark". <p>* Pessoas com deficiência: Desenvolver e ampliar programas que garantam a acessibilidade e a inclusão no mercado de trabalho, com foco em capacitações específicas e incentivo à contratação por empresas.</p> <ul style="list-style-type: none"> * Comunidades rurais e agricultores: Fortalecer o apoio à produção agrícola e pecuária, com foco em técnicas que aumentem a produtividade, a sustentabilidade e a qualidade de vida no campo. <p>4. Conectando o Mercado de Trabalho com o Cidadão</p> <p>Para facilitar o acesso às oportunidades, vamos:</p> <ul style="list-style-type: none"> * Otimizar o SINE: Ampliar os serviços do SINE e das Casas do Cidadão, garantindo um atendimento eficiente na intermediação de vagas e acesso a informações sobre programas de emprego. A unidade móvel do SINE é um exemplo que deve ser expandido. * Feiras de Emprego: Organizar regularmente feiras de emprego e eventos de carreira para conectar empresas e candidatos, facilitando o acesso às vagas disponíveis. * Plataformas digitais: Desenvolver ou aprimorar plataformas online que conectem trabalhadores qualificados com as vagas na cidade, agilizando a busca por emprego e a divulgação de currículos. <p>5. Fortalecendo a Economia Local e Diversificando os Setores</p> <p>Para impulsionar o crescimento e a criação de empregos, propomos:</p> <ul style="list-style-type: none"> * Incentivos e menos burocracia: Oferecer incentivos fiscais para empresas que geram empregos em setores estratégicos e para aquelas que contratam grupos em situação de vulnerabilidade. A desburocratização na abertura e no funcionamento de empresas é crucial para atrair investimentos. * Desenvolvimento regional: Trabalhar em conjunto com os municípios da Região Metropolitana de Sorocaba para criar estratégias de desenvolvimento que beneficiem a todos, aproveitando nossa força industrial e agrícola. * Fomento à pesquisa e inovação: Incentivar a pesquisa tecnológica e a inovação, atraindo empresas de alta tecnologia e criando um ambiente fértil para novos negócios e empregos. <p>Ao adotarmos essas ações de forma coordenada e contínua, a Prefeitura de Sorocaba estará investindo no potencial de cada cidadão, fortalecendo nossa economia e construindo uma Sorocaba mais inclusiva e próspera para todos. Contamos com a participação e o apoio de vocês para transformar essas ideias em realidade.</p>
Intermediação de vagas de emprego, programas de qualificação profissional, formalização de negócios e geração de renda	Sugere-se que a criação de programas de fomento a pequenos negócios de base tecnológica originados em faculdades e universidades locais, promovendo a conexão desses empreendimentos com o Parque Tecnológico de Sorocaba e com grandes empresas. A proposta visa estimular o empreendedorismo inovador, a transferência de conhecimento, a retenção de talentos no município e a criação de um ecossistema dinâmico de inovação, fortalecendo o desenvolvimento econômico e tecnológico sustentável da cidade.
Intermediação de vagas de emprego, programas de qualificação profissional, formalização de negócios e geração de renda	Cursos EAD para profissionais já empregados para garantir mais especificação e experiência, como consequências promoções e trabalhos melhores

Relatório Plano PluriAnual 2026 - 2029

ÁREA DO ESPORTE E DA CULTURA	
Pensando nos próximos 4 anos, na sua opinião, como a Prefeitura poderá melhorar a saúde considerando os objetivos abaixo?	Descrição da Proposta
Destacar-se como uma cidade promotora do esporte, oferecendo oportunidades acessíveis e inclusivas, Promoção das atividades culturais e preservação, valorização e difusão do patrimônio material e imaterial	Maiores promoção do esporte e cultura no município.
Atividades culturais e esportivas nas praças do Bairro/ região	Ofertar atividades culturais , esportivas e de lazer ao menos 1 vez no ano nas praças do Bairro/ região
Promoção das atividades culturais e preservação, valorização e difusão do patrimônio material e imaterial	Há poucas manifestações culturais na cidade, somente em datas pontuais. Existem diversos lugares, praças, parque dos espanhóis, parque das águas, onde a população poderia manifestar sua diversidade cultural
Destacar-se como uma cidade promotora do esporte, oferecendo oportunidades acessíveis e inclusivas, Promoção das atividades culturais e preservação, valorização e difusão do patrimônio material e imaterial. Desenvolver a consciência de valores de forma lúdica.	Promover, durante os finais de semanas atividades esportivas nas escolas municipais. Atualmente existe a proposta de alimentação aos sábados, seria interessante colocar atividades esportivas, o esporte é a melhor forma de desenvolver na criança e adolescente a vontade de seguir normas, pois toda atividade esportiva tem regras a serem seguidas. Além de beneficiar a saúde, o esporte melhora a cognição, as interações sociais, a vida!
Promoção das atividades culturais e preservação, valorização e difusão do patrimônio material e imaterial	Há muito o que ser feito, como contratação de quadro técnico capacitado em cultura para a secretaria e abertura de cursos de formação em cultura voltados para a população, que podem ser atizados juntos com o PPA.
Destacar-se como uma cidade promotora do esporte, oferecendo oportunidades acessíveis e inclusivas, Promoção das atividades culturais e preservação, valorização e difusão do patrimônio material e imaterial	Ter mais quadras de esportes (basquete, vôlei, tênis e etc.) para os jovens treinarem.
Promoção das atividades culturais e preservação, valorização e difusão do patrimônio material e imaterial	Incentivar, de fato, a cultura e promover assistência à cultura produzida pela comunidade (feiras, apresentações musicais, dança, bailes). Criar e promover editais de incentivo. Facilitar a utilização de vias públicas para encontros e lazer.
Criar um conservatório musical municipal somente para os moradores de Sorocaba	Criar um conservatório musical municipal somente para os moradores de Sorocaba(aula de teclado, piano, canto, coral, violino, sopros, etc)
Destacar-se como uma cidade promotora do esporte, oferecendo oportunidades acessíveis e inclusivas	Melhoria dos centros esportivos já existentes.
Arte e Cultura da População Negra	Financiar ou buscar parcerias para expandir a cultura da população negra, com foco nos projetos aprovados. Promover e valorizar a cultura e o patrimônio material e imaterial africano, afrobrasileiro e dos povos indígenas na cidade de Sorocaba
Promoção das atividades culturais e preservação, valorização e difusão do patrimônio material e imaterial	Atividades culturais gratuitas nos bairros, nas praças e nos pontos de cultura.
Promoção das atividades culturais e preservação, valorização e difusão do patrimônio material e imaterial	Realização de mais eventos culturais com contratações de artistas locais. Mais editais de fomento a cultura e com menos burocracias. Mais espaços culturais com acessibilidade a atividades culturais e de apresentações de grupos e artistas locais. Liberação para apresentações de artistas de ruas nas praças
	<p>Plano de Metas para Cultura e Esporte em Sorocaba (Próximos 4 Anos)</p> <p>I. Cultura: Fortalecimento e Valorização</p> <p>Diagnóstico: As principais falhas apontadas na cultura são o descumprimento do Plano Municipal de Cultura, a subutilização e a falta de manutenção de espaços culturais, além de um diálogo ineficaz entre o Executivo e o Legislativo quanto ao orçamento.</p> <p>Metas e Ações Propostas:</p> <ul style="list-style-type: none"> * Cumprimento Integral do Plano Municipal de Cultura: * Meta: Garantir a aplicação da verba prevista em lei para a Secretaria de Cultura (Secult), atingindo no mínimo o percentual legalmente estabelecido. * Ações: <ul style="list-style-type: none"> * Revisar o orçamento anual da Secult, assegurando que as dotações correspondam às necessidades e ao Plano Municipal de Cultura. * Transparência na execução orçamentária da Secult, com relatórios periódicos de prestação de contas. * Criar um grupo de trabalho permanente entre a Secult e a sociedade civil para monitorar o cumprimento do Plano. * Revitalização e Otimização dos Espaços Culturais: <ul style="list-style-type: none"> * Meta: Assegurar a manutenção adequada, a segurança e a plena utilização de todos os espaços culturais públicos da cidade. * Ações: <ul style="list-style-type: none"> * Elaborar e executar um plano de manutenção preventiva e corretiva para todos os equipamentos culturais (ex: teatros, centros culturais, CEUs). * Promover o uso contínuo e diversificado desses espaços, incentivando parcerias com grupos artísticos locais e oferecendo programação regular e acessível. * Disponibilizar editais e chamamentos públicos para a ocupação desses espaços por artistas e produtores culturais. * No caso do CEU de Laranjeiras, por exemplo, garantir a reforma completa e a utilização do auditório para atividades culturais regulares. * Diálogo Efetivo e Participação Social na Gestão Cultural: <ul style="list-style-type: none"> * Meta: Fortalecer a comunicação e a colaboração entre o Poder Executivo, Legislativo e a sociedade civil na construção e execução das políticas culturais. * Ações: <ul style="list-style-type: none"> * Estabelecer canais de diálogo permanentes com o Conselho Municipal de Cultura e outras entidades representativas do setor. * Realizar audiências públicas e fóruns periódicos para debater o orçamento e as prioridades da cultura com a comunidade. * Incentivar a participação de artistas e produtores culturais na formulação e avaliação de editais e programas. II. Esporte: Infraestrutura, Acesso e Apoio aos Atletas Diagnóstico: As principais queixas no esporte giram em torno do abandono de espaços públicos e patrimônio histórico (que, embora não sejam diretamente esportivos, indicam uma gestão deficiente da infraestrutura geral), e a necessidade de critérios mais abrangentes e justos para o apoio a competições e atletas. Metas e Ações Propostas: * Manutenção e Revitalização da Infraestrutura Esportiva Pública: <ul style="list-style-type: none"> * Meta: Assegurar a conservação e modernização de todas as praças esportivas, ginásios, quadras e campos públicos da cidade. * Ações: <ul style="list-style-type: none"> * Mapear e diagnosticar o estado de todas as instalações esportivas municipais. * Elaborar e implementar um cronograma de reformas e manutenções periódicas. * Garantir a segurança e a acessibilidade em todos os equipamentos esportivos. * Explorar o potencial de espaços subutilizados ou abandonados (como as Oficinas de Vagões, em projetos de requalificação urbana que possam incluir áreas esportivas ou de lazer ativas). * Ampliação e Aperfeiçoamento dos Programas de Apoio ao Atleta: <ul style="list-style-type: none"> * Meta: Garantir que o programa Bolsa Atleta seja mais abrangente, transparente e atenda às necessidades de um maior número de atletas e modalidades esportivas. * Ações: <ul style="list-style-type: none"> * Revisar os critérios de seleção e valores da Bolsa Atleta, buscando incluir um leque maior de modalidades e níveis de desempenho. * Aumentar o investimento no programa Bolsa Atleta, conforme a demanda e a capacidade orçamentária. * Oferecer suporte técnico, psicológico e educacional aos atletas beneficiados. * Transparência na divulgação dos resultados dos editais e na prestação de contas dos recursos. * Incentivo e Suporte a Competições e Eventos Esportivos: <ul style="list-style-type: none"> * Meta: Desburocratizar e ampliar o apoio da Prefeitura a competições, eventos e projetos esportivos locais. * Ações: <ul style="list-style-type: none"> * Simplificar os processos e critérios para o apoio financeiro e logístico a eventos esportivos promovidos por entidades e associações. * Criar um calendário anual de eventos esportivos promovidos ou apoiados pela Prefeitura, com ampla divulgação. * Estimular a realização de competições em diversas modalidades, desde o nível de base até o alto rendimento. * Promover a integração entre a Secretaria de Esporte e Qualidade de Vida (Sequav) e as ligas e federações esportivas locais. III. Gestão Transparente e Participativa (Transversal a Cultura e Esporte) Diagnóstico: A falta de transparência e o diálogo ineficaz são problemas que afetam ambos os setores. Metas e Ações Propostas: * Aumento da Transparência e Acesso à Informação: <ul style="list-style-type: none"> * Meta: Garantir que todas as informações sobre orçamentos, investimentos, editais, resultados e prestações de contas sejam facilmente acessíveis ao público. * Ações: <ul style="list-style-type: none"> * Criar e manter atualizado um portal de transparência dedicado à cultura e ao esporte, com todos os dados relevantes. * Divulgar amplamente todos os editais, processos seletivos e resultados de programas. * Fortalecimento dos Conselhos Municipais: <ul style="list-style-type: none"> * Meta: Assegurar a autonomia e a participação efetiva dos Conselhos Municipais de Cultura e Esporte nas decisões e fiscalização das políticas públicas. * Ações: <ul style="list-style-type: none"> * Apoio administrativo e logístico para o funcionamento dos conselhos. * Respeito às deliberações e recomendações dos conselhos. <p>Ao focar nesses pontos e implementar as ações propostas, a Prefeitura de Sorocaba poderá não apenas responder às reclamações existentes, mas também construir um legado sólido para a cultura e o esporte da cidade nos próximos quatro anos, tornando-os mais acessíveis, vibrantes e representativos para toda a população.</p>
Destacar-se como uma cidade promotora do esporte, oferecendo oportunidades acessíveis e inclusivas, Promoção das atividades culturais e preservação, valorização e difusão do patrimônio material e imaterial	Em primeiro lugar, os orçamentos para a cultura e o esporte têm que ser maiores no próximo ano. Pedimos aos vereadores que se atentem na hora da votação para destinar a estas pastas tão importantes, uma verba condizente com o porte de Sorocaba. Levem a arte e cultura as periferias, investindo na formação dos jovens através de políticas públicas. Construir, adequar ou reformar espaços públicos para que essas manifestações esportivas e culturais possam acontecer e beneficiar o maior número de pessoas. Preservar o patrimônio histórico de Sorocaba, através de manutenção dos prédios e a utilização dos mesmos beneficiando todos os moradores. Aumentar os valores dos fomentos, distribuídos através de editais para artistas e esportistas. Divulgar as ações dessas secretarias e fazer consultas públicas, proporcionando uma gestão conjunta quanto as propostas e decisões, com os interessados.
Destacar-se como uma cidade promotora do esporte, oferecendo oportunidades acessíveis e inclusivas, Promoção das atividades culturais e preservação, valorização e difusão do patrimônio material e imaterial	Criar um ambiente propício para a troca de conhecimentos e parcerias entre diferentes agentes culturais.
Destacar-se como uma cidade promotora do esporte, oferecendo oportunidades acessíveis e inclusivas, Promoção das atividades culturais e preservação, valorização e difusão do patrimônio material e imaterial	Instalar em todos os bairros áreas de lazer e local para feiras também ..
promoção de atividade física	Solicito Academia de Ginástica ao Ar livre no jardim Magnólia. Rua Joaquim Gonçalves Gomide esquina com Rua Mateus Haddad

ÁREA DA MOBILIDADE URBANA	
Pensando nos próximos 4 anos, na sua opinião, como a Prefeitura poderá melhorar a saúde considerando os objetivos abaixo?	Descrição da Proposta
Ampliar e recuperar as malhas viária e cicloviária com serviços de pavimentação, microdrenagem, iluminação e sinalização	Com o crescimento da cidade é mais do que necessário repensar em toda a dinâmica de mobilidade, identificando locais de congestionamentos em horário de pico e agindo objetivamente visando garantir maior qualidade de vida à população sorocabana.
Assegurar que o novo plano de mobilidade esteja alinhado com as tendências contemporâneas de transporte público e compartilhado, garantindo uma abordagem integrada e moderna para a mobilidade na cidade e região	Tornar o trânsito mais seguro pois esta se tornando uma vergonha para Sorocaba. Controlar os motociclistas pois são os maiores causadores de acidentes no trânsito.
Ampliar e recuperar as malhas viária e cicloviária com serviços de pavimentação, microdrenagem, iluminação e sinalização, Assegurar que o novo plano de mobilidade esteja alinhado com as tendências contemporâneas de transporte público e compartilhado, garantindo uma abordagem integrada e moderna para a mobilidade na cidade e região	Maiores estudos e análises sobre fluxo, trânsito da cidade. Medidas preventivas para diminuir os acidentes tanto no perímetro urbano como nas rodovias que pertencem ao município. Estudo do impacto do aumento dos veículos no município, transportes de cargas (entregas), motos, etc. Recuperação da malha asfáltica de diversos pontos com estudos de macro e micro drenagem. Maior sinalização e implantação de lombadas em locais específicos de maior fluxo.
Ampliar e recuperar as malhas viária e cicloviária com serviços de pavimentação, microdrenagem, iluminação e sinalização, Assegurar que o novo plano de mobilidade esteja alinhado com as tendências contemporâneas de transporte público e compartilhado, garantindo uma abordagem integrada e moderna para a mobilidade na cidade e região, Melhorar, reestruturar o trânsito daquela região, especialmente da Dr Luiz Mendes	Com os novos empreendimentos, o bairro está crescendo e demandando urgente medidas para melhoria do fluxo de trânsito, especialmente na Rua Dr Luiz Mendes de Almeida, em horário de pico fica intransitável.
Ampliar e recuperar as malhas viária e cicloviária com serviços de pavimentação, microdrenagem, iluminação e sinalização	Recapear a rotatória da Rua Otacílio Andries com a Av. Padre Lívio Emilio Calliari, da cidade de Sorocaba
Assegurar que o novo plano de mobilidade esteja alinhado com as tendências contemporâneas de transporte público e compartilhado, garantindo uma abordagem integrada e moderna para a mobilidade na cidade e região	Ampliar a mobilidade reduzindo o tempo de locomoção, melhorar e ampliar a qualidade do transporte. A qualidade e tempo de espera piorou com esse governo. Falta de segurança.
Assegurar que o novo plano de mobilidade esteja alinhado com as tendências contemporâneas de transporte público e compartilhado, garantindo uma abordagem integrada e moderna para a mobilidade na cidade e região, transporte público de qualidade	A cidade vem investindo cada vez mais em pavimentação e deixando de investir em transporte público. Temos que priorizar meios de transporte coletivos como ônibus e trem. Fazer mais vias só trará mais trânsito e mais carros.
Otimizar os semáforos.	Otimizar os semáforos para que eu tenha a possibilidade de, por exemplo, cruzar toda a D. Aguirre sem ser parado por semáforo, dentro dos limites de velocidade. Sair de um semáforo e logo na sequência, 100 m de distância, ser parado por outro, deixa os motoristas muito irritados. Como sou Engenheiro de Tráfego, posso garantir que com esse plano, haverá maior fluidez no trânsito e menos irritação. Inclusive deve favorecer para que motos não atravessem mais o vermelho.
Ampliar e recuperar as malhas viária e cicloviária com serviços de pavimentação, microdrenagem, iluminação e sinalização, Assegurar que o novo plano de mobilidade esteja alinhado com as tendências contemporâneas de transporte público e compartilhado, garantindo uma abordagem integrada e moderna para a mobilidade na cidade e região	Aumentar a punição para infrações de trânsito, radares, tentando alcançar uma diminuição de acidentes. Aumentar os projetos de educação de trânsito. Manutenção nas vias rebaixadas para pessoas com mobilidades reduzidas. Ampliar semáforos sonoros e planejar melhor os tempos. Verificar os cruzamentos não sinalizados (ausência de semáforo) como o da Praça do Largo do Drino.
Ampliar e recuperar as malhas viária e cicloviária com serviços de pavimentação, microdrenagem, iluminação e sinalização	Melhorar a estrutura cicloviária e manter as calçadas em ordem. Em especial na marginal Dom Aguirre, onde muitas pessoas correm, incluindo monitoramento na região para garantir a segurança dos corredores e ciclistas.
Ampliar e recuperar as malhas viária e cicloviária com serviços de pavimentação, microdrenagem, iluminação e sinalização, Assegurar que o novo plano de mobilidade esteja alinhado com as tendências contemporâneas de transporte público e compartilhado, garantindo uma abordagem integrada e moderna para a mobilidade na cidade e região	Há poucos ônibus e poucas linhas na cidade. Não deveria ser necessário ir para o centro para pegar ônibus, precisa de mais veículos nas linhas. Por exemplo, a linha38 (aparecida) que vai para o SAAE - Centro Operacional passa às 7:05, porém o próximo ônibus desse sai apenas 09-15!!!! Além disso, é necessário campanhas de conscientização da população sobre como usar ônibus: - Não ficar na região das portas; - Segurar malas e mochilas nas mãos; - Não abraçar as barras de ferro, para que outras pessoas possam segurar também - Ir para o fundo do ônibus ao entrar (pessoal para logo depois da catraca).
Ampliar e recuperar as malhas viária e cicloviária com serviços de pavimentação, microdrenagem, iluminação e sinalização, Assegurar que o novo plano de mobilidade esteja alinhado com as tendências contemporâneas de transporte público e compartilhado, garantindo uma abordagem integrada e moderna para a mobilidade na cidade e região,	Além das alternativas anteriores, reestruturar os espaços públicos, tornando-os acessíveis para as pessoas com deficiência e mobilidade reduzida, visto que não adiante termos transporte público para cadeirante e não termos calçadas com rampa, piso nivelado que proporcione a sua autonomia. A população está envelhecendo, sem que os espaços estejam adaptados seja para PCD ou mobilidade reduzida. No transporte público é muito comum, o motorista não querer baixar a rampa de acesso, se a pessoa não for cadeirante ou não utilizar algum acessório de acessibilidade, cito minha mãe como exemplo e tantos outros idosos com problemas no joelho. É importante que tenhamos a obrigatoriedade de usar o dispositivo caso seja solicitado.
Ampliar e recuperar as malhas viária e cicloviária com serviços de pavimentação, microdrenagem, iluminação e sinalização	1. Fazer uma ciclovia do Parque do Paço, descendo pelo Clube de Campo (Av Eng. Reinaldo Mendes), passando pelas Concessionárias de carro até a Av Dom Aguirre 2. Fechar o acesso em frente às concessionárias, na altura do radar, sendo que não tem rua para conversão. Sempre vejo possíveis colisões de carros no local.
Ampliar e recuperar as malhas viária e cicloviária com serviços de pavimentação, microdrenagem, iluminação e sinalização, Assegurar que o novo plano de mobilidade esteja alinhado com as tendências contemporâneas de transporte público e compartilhado, garantindo uma abordagem integrada e moderna para a mobilidade na cidade e região, Verificar na construção de viadutos a eficácia do direcionamento dos mesmos, visto que os últimos viadutos, houve erros, prejudicando o trânsito dos locais.	Verificar espaços em que foram feitas novas construções de moradias coletivas (principalmente) e melhorar antes ou durante as obras destes locais, a malha viária (fluxo). Pois, na minha região até o ano passado houve um aumento de tempo num percurso de 5 minutos para 20 minutos.
Ampliar e recuperar as malhas viária e cicloviária com serviços de pavimentação, microdrenagem, iluminação e sinalização	Sugiro por obséquio que seja inserido no PPA a interligação da zona norte com a zona oeste (SP-097 com a SP270), melhorando o acesso entre as zonas e desafogando o trânsito da Avenida Ipanema e Vila Helena. Sugiro ainda o calçamento/acostamento do trecho que interliga o Bairro Bom Jesus até o marco conhecido como Cruz de Ferro, a fim de prover uma faixa segura e adequada para o trânsito de pedestres e ciclistas no acostamento do referido trecho, se estendendo até a placa de entrada da cidade (ver possibilidade de parceria com Iperô).
Assegurar que o novo plano de mobilidade esteja alinhado com as tendências contemporâneas de transporte público e compartilhado, garantindo uma abordagem integrada e moderna para a mobilidade na cidade e região	Passagem GRATUITA para todos, mais de 100 cidades no país já aderiram está pauta mas Sorocaba prefere continuar dando desculpas.
Assegurar que o novo plano de mobilidade esteja alinhado com as tendências contemporâneas de transporte público e compartilhado, garantindo uma abordagem integrada e moderna para a mobilidade na cidade e região, Criar punição para esta motos com barulho	Apreensão de motos ou bike com escape alterado , atrapalha tudo na vida , principalmente em locais com escolas com alunos autistas que ficam nervosos com barulho
Assegurar que o novo plano de mobilidade esteja alinhado com as tendências contemporâneas de transporte público e compartilhado, garantindo uma abordagem integrada e moderna para a mobilidade na cidade e região	Investir na qualidade dos transportes públicos: mais ônibus, menos atrasos ou problemas mecânicos. Dessa forma, menos pessoas precisariam usar carros porque o transporte público já atenderia suas necessidades. Logo, as rodovias ficariam mais tranquilas, emitiríamos menos de gás carbono e não haveria necessidade de mais avenidas em áreas de preservação ambiental.
Ampliar e recuperar as malhas viária e cicloviária com serviços de pavimentação, microdrenagem, iluminação e sinalização, Assegurar que o novo plano de mobilidade esteja alinhado com as tendências contemporâneas de transporte público e compartilhado, garantindo uma abordagem integrada e moderna para a mobilidade na cidade e região	Melhorar as calçadas e ruas quebradas da cidade, a infraestrutura dos terminais de ônibus e pontos de ônibus da cidade, tomando de referência a cidade de Curitiba
Ampliar e recuperar as malhas viária e cicloviária com serviços de pavimentação, microdrenagem, iluminação e sinalização, Assegurar que o novo plano de mobilidade esteja alinhado com as tendências contemporâneas de transporte público e compartilhado, garantindo uma abordagem integrada e moderna para a mobilidade na cidade e região	* Conectar e qualificar a infraestrutura cicloviária e de pedestres: Criar uma rede contínua e segura de ciclovias, com separação física do tráfego, manutenção regular e boa iluminação. Requalificar as calçadas, com foco em acessibilidade. * Otimizar o transporte público com tecnologia: Ampliar e otimizar as rotas do BRT, melhorar a integração entre os modais, investir em sistemas de informação ao usuário em tempo real e garantir a segurança e o conforto nas estações e terminais. * Avançar em projetos de grande porte: Atuar em conjunto com o Governo do Estado para agilizar os estudos, o planejamento e a busca por investimentos para o VLT. * Promover uma cultura de convivência e respeito no trânsito: Investir em campanhas contínuas de conscientização e programas educacionais nas escolas sobre a mobilidade segura e sustentável.
Ampliar e recuperar as malhas viária e cicloviária com serviços de pavimentação, microdrenagem, iluminação e sinalização, Assegurar que o novo plano de mobilidade esteja alinhado com as tendências contemporâneas de transporte público e compartilhado, garantindo uma abordagem integrada e moderna para a mobilidade na cidade e região, Descontinuidade da Marginal Direita	Existe possibilidade de fazer uma via preservando a mata... assim como foi feito em São Paulo no parque ecológico tete
Ampliar e recuperar as malhas viária e cicloviária com serviços de pavimentação, microdrenagem, iluminação e sinalização, Assegurar que o novo plano de mobilidade esteja alinhado com as tendências contemporâneas de transporte público e compartilhado, garantindo uma abordagem integrada e moderna para a mobilidade na cidade e região	É necessário ter mais ônibus interbairros e mais ônibus nos terminais. Não é razoável levar de 1h30 a 2h para se deslocar num trajeto que levaria 25 minutos se fosse de carro. O tempo despendido no transporte público é muitas vezes desgastante, por estar lotado e muito barulho do próprio motor do ônibus. Se o trabalhador tiver que levar 2 horas pra se deslocar para o trabalho todos os dias, certamente terá dificuldades para entregar um bom resultado e ainda desistir por ser muito desgastante, o que pode dificultar a empregabilidade e trazer prejuízos para as empresas.

ÁREA DOS ESPAÇOS PÚBLICOS	
Pensando nos próximos 4 anos, na sua opinião, como a Prefeitura poderá melhorar a saúde considerando os objetivos abaixo?	Descrição da Proposta
Manter a limpeza, conservação e manutenção de vias, estradas, além da manutenção e expansão de pontos de iluminação pública.	Aumento da fiscalização e da limpeza em vias públicas e aumento da iluminação pública nas mesmas.
Garantir a manutenção eficiente e sustentável dos parques e praças da cidade e a acessibilidade nos espaços públicos, Manter a limpeza, conservação e manutenção de vias, estradas, além da manutenção e expansão de pontos de iluminação pública., Abertura de novos espaços públicos	Criar um parque municipal de multiuso no atual terreno do centro de esportes da prefeitura e posto de saúde. O local já é frequentado por famílias aos finais de semana, mas não possui estrutura ou vigilância de um parque. Inclusive possui muitos espaços sub utilizados
Manter a limpeza, conservação e manutenção de vias, estradas, além da manutenção e expansão de pontos de iluminação pública.	Manutenção e expansão de pontos de iluminação led nas vicinais, principalmente na avenida ipanema (trecho sorocaba - iperô), onde vem acontecendo muitos acidentes.
Garantir a manutenção eficiente e sustentável dos parques e praças da cidade e a acessibilidade nos espaços públicos, Manter a limpeza, conservação e manutenção de vias, estradas, além da manutenção e expansão de pontos de iluminação pública., Ações educativas com a população sobre cidadania e meio ambiente	A praça do postinho Márcia Mendes é um espaço muito legal, mas infelizmente sempre tem lixo na grama, não lembro de ter limpeza no local, acredito que isso é falta de cidadania das pessoas também, poderia ter 01 dia pelo menos no ano para fazer ação educativa sobre isso para a população e placas ou outras artes visuais pedindo colaboração.
Garantir a manutenção eficiente e sustentável dos parques e praças da cidade e a acessibilidade nos espaços públicos	Manutenção das Praças e áreas verdes da Região do Jardim Vera Cruz / Central Parque que encontram-se com equipamentos depredados (playground e academia ao ar livre), além de mata alto com frequência
Manter a limpeza, conservação e manutenção de vias, estradas, além da manutenção e expansão de pontos de iluminação pública.	Para que seja realizado um bom serviço de manutenção e fiscalização do do mesmo
Garantir a manutenção eficiente e sustentável dos parques e praças da cidade e a acessibilidade nos espaços públicos	Por diversas vezes, ao solicitar execução de manutenção em lugares públicos, a resposta era de a secretaria responsável estar sem contrato.
Garantir a manutenção eficiente e sustentável dos parques e praças da cidade e a acessibilidade nos espaços públicos, aumento da fiscalização de próprios municipais	Existem muitas áreas públicas quem vem sendo invadidas e degradadas. Descarte irregular de resíduos, entram com cavalos e gado, ateiam fogo, são diversas as ações verificadas de maneira ilegal em áreas públicas. No entanto a denúncia dessas práticas é praticamente impossível. Nenhuma das secretarias assume o problema quando ele surge e não há um canal de atendimento de urgência. Por diversas vezes flagrei a pessoa descartando caminho de entulho aqui mesmo no bairro jardim do paço, na frente da prefeitura, realizei ligações no 156, guarda municipal, entre outros, não podem atender esse tipo de ocorrência na hora e depois o passivo fica para o dono do terreno, como o dono é o poder público não há sanção para quem jogou, mesmo quando compartilho fotos com placa de carro divulgando o ato criminoso. Precisamos de incentivo ao setor de fiscalização da SEPLAN para aumentar sua capacidade e também pagando horas extras aos funcionários e colocando um setor da guarda municipal a disposição para atuar conjuntamente a essa fiscalização.
Garantir a manutenção eficiente e sustentável dos parques e praças da cidade e a acessibilidade nos espaços públicos, Manter a limpeza, conservação e manutenção de vias, estradas, além da manutenção e expansão de pontos de iluminação pública., melhoria nos cemitérios	A prefeitura deve priorizar a manutenção eficiente e sustentável de parques e praças, revitalizando-os com foco nas necessidades da comunidade, design biofílico, segurança ativa e programas de adoção, além de garantir total acessibilidade e infraestrutura de apoio. Na manutenção de vias e iluminação pública, é essencial investir em pavimentação sustentável, monitoramento inteligente da iluminação LED, calçadas acessíveis e seguras, expansão de ciclovias e sinalização clara e eficaz, visando criar espaços urbanos mais seguros, agradáveis, acessíveis e sustentáveis para todos os cidadãos. Plano Diretor para Cemitérios: Desenvolver um plano diretor que contemple a organização espacial, a capacidade futura, a acessibilidade, a segurança e a sustentabilidade dos cemitérios municipais e criação de cemitério pet. Paisagismo: Investir em paisagismo que torne o ambiente mais acolhedor e respeitoso. Espaços de Convivência e Reflexão: Criar ou revitalizar espaços de convivência e reflexão para visitantes, como bancos, áreas ajardinadas e pequenos memoriais. Opções de Sepultamento Sustentáveis: Considerar a implementação de opções de sepultamento mais sustentáveis, como cemitérios verticais ou urnas biodegradáveis. Segurança nos Cemitérios: Reforçar a segurança nos cemitérios, com iluminação adequada e vigilância, para evitar vandalismo e furtos.
Garantir a manutenção eficiente e sustentável dos parques e praças da cidade e a acessibilidade nos espaços públicos, Manter a limpeza, conservação e manutenção de vias, estradas, além da manutenção e expansão de pontos de iluminação pública.	Monitoramento por vídeo, inclusive nos cemitérios, pois o local geralmente é deserto, colocando o municípe em situação de vulnerabilidade.
Garantir a manutenção eficiente e sustentável dos parques e praças da cidade e a acessibilidade nos espaços públicos	Promover parcerias com associações e organizações da sociedade civil para facilitar a ocupação dos espaços públicos. Existem muitas possibilidades, como aulas de yoga ao ar livre, batalhas de MC's, grupos de teatro entre outros.
Garantir a manutenção eficiente e sustentável dos parques e praças da cidade e a acessibilidade nos espaços públicos, Manter a limpeza, conservação e manutenção de vias, estradas, além da manutenção e expansão de pontos de iluminação pública.	No início de cada ano fazer um orçamento financeiro sobre a manutenção de tudo que se diz respeito a espaços públicos, com isso fazer a reserva financeira destinada a isso.
Garantir a manutenção eficiente e sustentável dos parques e praças da cidade e a acessibilidade nos espaços públicos, incentivar e promover a utilização de espaços públicos, replantar espécies nativas em praças, manter espaços públicos para convivência	Ter maior paisagismo e recuperação de espécies nativas e de espécies brasileiras estratégicas para recuperação de solo e várzeas. Priorizar a convivência social em praças e parques com sombra, bancos e demais estruturas que venha a promover tal convívio. Ofertar assistência para eventos e lazer da comunidade.
Garantir a manutenção eficiente e sustentável dos parques e praças da cidade e a acessibilidade nos espaços públicos, Melhorar a utilização de espaços públicos existentes. Não adianta construir novos espaços, sem que haja uma boa administração dos existentes.	Melhoria nos espaços de convivências de idosos e centros esportivos já existentes.
Garantir a manutenção eficiente e sustentável dos parques e praças da cidade e a acessibilidade nos espaços públicos, Manter a limpeza, conservação e manutenção de vias, estradas, além da manutenção e expansão de pontos de iluminação pública., utilização mais assertiva	Desenvolver projetos nos espaços públicos, parques praças, que se encontram ociosos ou ocupados por moradores de rua, vândalos ou abandonados. Projetos de esporte, cultura, leitura.
Patrimônio Histórico Material e Imaterial	Ações para o fortalecimento ao enfrentamento do racismo religioso nas políticas: Propõe-se a criação de cargos públicos efetivos e a realização de concurso para recomposição do corpo técnico da Divisão de Patrimônio Histórico e Cultural, bem como a inclusão, no Plano Plurianual (PPA), de ações de educação patrimonial voltadas à Capela Nosso Senhor do Bonfim e à valorização do legado de João de Camargo, com previsão orçamentária para garantir continuidade, efetividade e integração ao currículo escolar municipal.
Reparação - Patrimônio Histórico e Cultural	Propõe-se a criação de cargos públicos efetivos e a realização de concurso para recomposição do corpo técnico da Divisão de Patrimônio Histórico e Cultural, bem como a inclusão, no Plano Plurianual (PPA), de ações de educação patrimonial voltadas à Capela Nosso Senhor do Bonfim e à valorização do legado de João de Camargo, com previsão orçamentária para garantir continuidade, efetividade e integração ao currículo escolar municipal.
Reparação - Patrimônio Histórico e Cultural	Reparação - Patrimônio Histórico e Cultural 1. Criação de cargos públicos efetivos e a realização de concurso para recomposição do corpo técnico da Divisão de Patrimônio Histórico e Cultural, bem como a inclusão, no Plano Plurianual (PPA), de ações de educação patrimonial voltadas à Capela Nosso Senhor do Bonfim e à valorização do legado de João de Camargo, com previsão orçamentária para garantir continuidade, efetividade e integração ao currículo escolar municipal.
Garantir a manutenção eficiente e sustentável dos parques e praças da cidade e a acessibilidade nos espaços públicos, Manter a limpeza, conservação e manutenção de vias, estradas, além da manutenção e expansão de pontos de iluminação pública., Mais áreas verdes	Mais parques na cidade de Sorocaba
Garantir a manutenção eficiente e sustentável dos parques e praças da cidade e a acessibilidade nos espaços públicos, Manter a limpeza, conservação e manutenção de vias, estradas, além da manutenção e expansão de pontos de iluminação pública.	Maior cuidado nos parques, faz falta mais parquinhos e brinquedos infantis, zonas de treino como barras e paralelas, nos parques (como outras cidades têm, São Paulo, Santos, SJC), cuidados na vegetação e estética das praças tanto como a segurança.
Garantir a manutenção eficiente e sustentável dos parques e praças da cidade e a acessibilidade nos espaços públicos, Manter a limpeza, conservação e manutenção de vias, estradas, além da manutenção e expansão de pontos de iluminação pública., Fazer a manutenção preventiva dos equipamentos de ginástica existentes e providenciar a instalação deles em praças aptas para recebê-los.	Fazer a manutenção preventiva dos equipamentos de ginástica existentes e providenciar a instalação deles em praças aptas para recebê-los.

ÁREA DA MOBILIDADE URBANA	
Pensando nos próximos 4 anos, na sua opinião, como a Prefeitura poderá melhorar a saúde considerando os objetivos abaixo?	Descrição da Proposta
Assegurar que o novo plano de mobilidade esteja alinhado com as tendências contemporâneas de transporte público e compartilhado, garantindo uma abordagem integrada e moderna para a mobilidade na cidade e região	Refazer os horários de ônibus para diminuir o tempo de espera, e em linhas que fazem trajetos similares para evitar lacunas de tempo (exemplo: hortênsia 20h e gutierrez 20h30), colocar número em todos os pontos de ônibus para facilitar a localização (exemplo: desça no ponto número 5), adição de televisores (que funcionem) nos terminais com horários de ônibus em tempo real, também sendo utilizado para orientar a população sobre os locais da cidade (exemplo: zoológico - embarque no ônibus hortênsia número 47 e desça no ponto número 5).
Ampliar e recuperar as malhas viária e cicloviária com serviços de pavimentação, microdrenagem, iluminação e sinalização, Assegurar que o novo plano de mobilidade esteja alinhado com as tendências contemporâneas de transporte público e compartilhado, garantindo uma abordagem integrada e moderna para a mobilidade na cidade e região	Sugere-se a ampliação da rede cicloviária do município de Sorocaba, com a inclusão de novos trechos conectando bairros, centros comerciais e áreas escolares, promovendo mobilidade sustentável e segura. Propõe-se também a instalação de bicicletários nos terminais e suportes de bicicletas em todos os pontos de ônibus, incentivando a integração intermodal entre bicicleta e transporte coletivo. A medida contribui para a redução do trânsito, melhora da qualidade do ar, incentivo à atividade física e fortalecimento de uma cidade mais acessível, sustentável e conectada.
Ampliar e recuperar as malhas viária e cicloviária com serviços de pavimentação, microdrenagem, iluminação e sinalização, Assegurar que o novo plano de mobilidade esteja alinhado com as tendências contemporâneas de transporte público e compartilhado, garantindo uma abordagem integrada e moderna para a mobilidade na cidade e região	Proposta de Melhoria da Mobilidade Urbana na Zona Leste – Interligação da Avenida São Paulo com a Rodovia Raposo Tavares Apresentamos uma proposta para a criação de um dispositivo viário que promova a interligação entre o final da Avenida São Paulo e a alça de retorno existente na Rodovia Raposo Tavares, nas proximidades da UNISO. Atualmente, há uma alça de retorno subterrânea na Rodovia Raposo Tavares que dá acesso à UNISO. No entanto, os veículos provenientes da Rodovia Raposo Tavares, no sentido bairro Barcelona, que desejam acessar a Avenida São Paulo, precisam realizar o retorno apenas na alça da Rodovia Dr. Celso Charuri. Da mesma forma, os veículos que estão no final da Avenida São Paulo e desejam acessar a UNISO ou a Rodovia Dr. Celso Charuri devem utilizar a mesma alça subterrânea, o que sobrecarrega o tráfego na região. Nossa proposta visa criar uma nova ligação direta entre a alça de retorno já existente na Raposo Tavares e o final da Avenida São Paulo. Essa interligação proporcionará: Melhor fluidez no trânsito, especialmente para veículos de transporte coletivo (ônibus e vans); Redução de congestionamentos nos acessos às rodovias Raposo Tavares e Dr. Celso Charuri; Redução de congestionamentos nos acessos às Avenidas São Paulo e rodovia Raposo Tavares e faculdade UNISO; Otimização do acesso à UNISO e outras áreas da zona leste de forma mais eficiente e segura. A implementação deste novo dispositivo de interligação contribuirá significativamente para a melhoria da mobilidade urbana na região, desafogando os atuais pontos críticos de tráfego e oferecendo uma alternativa viária mais prática e segura para os condutores.
Ampliar e recuperar as malhas viária e cicloviária com serviços de pavimentação, microdrenagem, iluminação e sinalização	Evitar a verticalização descontrolada da cidade limitando o número de andares, bem como aumentar o número de ruas e avenidas, evitando semáforos de cruzamento em nível. Para tal, utilizar mais pontilhões com faixas duplas e não esses "puxadinhos" que foram feitos na Av. J.J. Lacerda e Ulisses Guimarães.
Pavimentar ruas de terra próximas a zona industrial, para melhorar o fluxo na avenida Independência	Pavimentar a Av. Georg Schaeffler, na zona industrial promovendo ligação com a Av. Holingsworth e Av. Antonio Bardella. Isso aliviará o trânsito na Av. Independência e na região da Alto da Boa Vista.
Ampliar e recuperar as malhas viária e cicloviária com serviços de pavimentação, microdrenagem, iluminação e sinalização, Assegurar que o novo plano de mobilidade esteja alinhado com as tendências contemporâneas de transporte público e compartilhado, garantindo uma abordagem integrada e moderna para a mobilidade na cidade e região.	Abertura de rua entre o estacionamento da parte de trás do Paço Municipal até a rotatória entre as ruas Ministro Coqueijo Costa e Rua Prof. Dirceu Ferreira da Silva, diminuindo assim as filas tanto da entrada como da saída pela Av. Rudolf Dafferner.
Ampliar e recuperar as malhas viária e cicloviária com serviços de pavimentação, microdrenagem, iluminação e sinalização, Assegurar que o novo plano de mobilidade esteja alinhado com as tendências contemporâneas de transporte público e compartilhado, garantindo uma abordagem integrada e moderna para a mobilidade na cidade e região	Melhoria da regularidade e redução do tempo médio entre viagens do transporte público
Ampliar e recuperar as malhas viária e cicloviária com serviços de pavimentação, microdrenagem, iluminação e sinalização, Assegurar que o novo plano de mobilidade esteja alinhado com as tendências contemporâneas de transporte público e compartilhado, garantindo uma abordagem integrada e moderna para a mobilidade na cidade e região	Infraestrutura e Mobilidade Gostaria de sugerir melhorias urgentes na estrada vicinal que liga Sorocaba a Iperó, considerando que: A via é estreita, com apenas uma pista em cada sentido; O fluxo de veículos é intenso, incluindo motos, carros, ônibus e caminhões, durante todo o dia; A estrada já apresenta risco elevado de acidentes por conta da sua estrutura limitada e da alta movimentação; Foi implantado recentemente um novo loteamento residencial próximo à via, o que tende a aumentar significativamente o tráfego nos próximos anos; Muitos moradores e trabalhadores da região utilizam a bicicleta como meio de transporte, mesmo sem qualquer estrutura adequada para isso. Propostas de melhoria: 1. Duplicação da via ou construção de acostamentos largos, para melhorar a fluidez e segurança do trânsito. 2. Implantação de uma faixa exclusiva ou ciclovia, promovendo a segurança dos ciclistas e incentivando meios de transporte mais sustentáveis. 3. Instalação de iluminação pública e sinalização adequada, incluindo redutores de velocidade em pontos críticos. 4. Estudos de impacto viário considerando o crescimento populacional da região. 5. Implantação de rotas alternativas ou alargamento dos trechos mais críticos da estrada. 6. Avaliação para futura integração ao sistema viário metropolitano da Região de Sorocaba. Essas ações visam garantir mais segurança, mobilidade eficiente e qualidade de vida para os moradores da região, acompanhando o crescimento urbano e promovendo inclusão e sustentabilidade.
Ampliar e recuperar as malhas viária e cicloviária com serviços de pavimentação, microdrenagem, iluminação e sinalização	Melhorias no sistema viário para reduções de tempo de deslocamento
Ampliar e recuperar as malhas viária e cicloviária com serviços de pavimentação, microdrenagem, iluminação e sinalização	Tendo em vista a grande expansão imobiliária na região leste (alto da Boa Vista) da cidade com surgimento de inúmeros condomínios, além do parque industrial e muita atividade comercial, hoje temos um gargalo muito grande de veículos na travessia do Rio Sorocaba, seja pela ponte padre Madureira, seja pelo Pinga-pinga, muito pouco pela grande quantidade de veículos que passam pelo local diariamente, principalmente nos horários de pico. Precisamos de grandes viadutos que possam melhorar a fluidez do trânsito nesta região. Essa é minha sugestão e proposta.
Ampliar e recuperar as malhas viária e cicloviária com serviços de pavimentação, microdrenagem, iluminação e sinalização	Solicito Semáforo na esquina da Rua Visconde do Rio Branco com Erasmo Braga. Nesse local tem intenso tráfego de veículos inclusive ônibus e como não se respeitam sinalização de solo, este local é perigoso. Inclusive já houve morte no local. O semáforo nesse local irá melhorar o trânsito na rua Jaçanã também. Solicito revitalização da sinalização de solo na Vila Jardim, Jardim Belmejo e Jardim Magnólia. Solicito academia de Ginástica ao ar Livre no jardim Magnólia.
Ampliar e recuperar as malhas viária e cicloviária com serviços de pavimentação, microdrenagem, iluminação e sinalização	Solicito revitalização de sinalização de solo e tapa buraco em todas as ruas dos bairros Vila Jardim, jardim Belmejo e Jardim Magnólia
Ampliar e recuperar as malhas viária e cicloviária com serviços de pavimentação, microdrenagem, iluminação e sinalização	Solicito semáforo na Esquina da Rua Erasmo Braga com Rua Visconde do Rio Branco
Ampliar e recuperar as malhas viária e cicloviária com serviços de pavimentação, microdrenagem, iluminação e sinalização, Assegurar que o novo plano de mobilidade esteja alinhado com as tendências contemporâneas de transporte público e compartilhado, garantindo uma abordagem integrada e moderna para a mobilidade na cidade e região	Construção de viadutos, interligando vias importantes.
Ampliar e recuperar as malhas viária e cicloviária com serviços de pavimentação, microdrenagem, iluminação e sinalização	Aumentar a fiscalização nas vias, onde veículos muitas vezes estacionam param em lugares proibidos, atrapalhando a fluidez do trânsito. Também realizar a verificação de novos pontos de inclusão de placas de proibido parar e estacionar, assim como a necessidade de transformação de algumas vias em mão única, pois considerando o fluxo cada vez maior na cidade, algumas vias já não comportam mais o trânsito local.

ÁREA DOS ESPAÇOS PÚBLICOS	
Pensando nos próximos 4 anos, na sua opinião, como a Prefeitura poderá melhorar a saúde considerando os objetivos abaixo?	Descrição da Proposta
Garantir a manutenção eficiente e sustentável dos parques e praças da cidade e a acessibilidade nos espaços públicos, Manter a limpeza, conservação e manutenção de vias, estradas, além da manutenção e expansão de pontos de iluminação pública.	<p>1. Diagnóstico e Mapeamento Detalhado A primeira ação é realizar um diagnóstico completo da situação atual de todos os parques públicos. Isso inclui:</p> <ul style="list-style-type: none"> * Levantamento de Necessidades: Identificar todas as deficiências em infraestrutura (brinquedos, bancos, lixeiras, iluminação, banheiros), áreas verdes (poda, paisagismo, árvores caídas), e segurança. * Mapeamento de Equipamentos: Criar um inventário detalhado de todos os equipamentos existentes em cada parque, com sua idade, condição e data da última manutenção. * Consulta Pública: Realizar enquetes e reuniões com a comunidade local para coletar sugestões e prioridades de melhoria para cada parque. <p>2. Plano de Manutenção Preventiva e Corretiva Após o diagnóstico, é fundamental desenvolver um plano de manutenção que contemple:</p> <ul style="list-style-type: none"> * Cronograma de Manutenção: Estabelecer um calendário rigoroso para a poda de árvores, roçagem, limpeza geral, e inspeção de equipamentos. * Equipe de Manutenção Dedicada: Formar e equipar equipes de manutenção exclusivas para os parques, com treinamento em jardinagem, pequenos reparos e segurança. Pode-se considerar a contratação de profissionais qualificados ou a criação de parcerias com empresas especializadas. * Orçamento Específico: Alocar uma verba específica e fixa no orçamento municipal para a manutenção e melhoria contínua dos parques, garantindo a disponibilidade de recursos. * Sistema de Denúncias e Acompanhamento: Implementar um canal de comunicação acessível (aplicativo, telefone, site) para que os cidadãos possam reportar problemas nos parques, com um sistema de acompanhamento que garanta a resolução das demandas em prazos definidos. <p>3. Modernização e Sustentabilidade Para além da manutenção básica, é importante pensar na modernização e sustentabilidade dos parques:</p> <ul style="list-style-type: none"> * Renovação de Equipamentos: Substituir gradualmente brinquedos e equipamentos danificados por modelos mais seguros, duráveis e inclusivos, adaptados para diferentes faixas etárias e necessidades especiais. * Tecnologia e Segurança: Instalar sistemas de monitoramento por câmeras em pontos estratégicos para inibir vandalismo e aumentar a segurança dos usuários, além de melhorar a iluminação pública dos parques. * Parques Sustentáveis: Implementar práticas de sustentabilidade, como sistemas de captação de água da chuva para irrigação, compostagem de resíduos orgânicos e uso de energia solar para iluminação. * Incentivo à Participação Comunitária: Criar programas de voluntariado e "adoção" de canteiros ou áreas específicas dos parques por moradores ou associações, promovendo o senso de pertencimento e colaboração. <p>4. Transparência e Prestação de Contas A transparência é crucial para garantir a confiança da população:</p> <ul style="list-style-type: none"> * Relatórios Periódicos: Publicar relatórios trimestrais online, detalhando as ações de manutenção realizadas, os recursos utilizados e os resultados alcançados em cada parque. * Painéis Informativos: Instalar painéis informativos nos próprios parques, com o cronograma de manutenção previsto e um canal para feedback da comunidade. * Conselho Gestor: Criar um conselho gestor de parques, com participação de representantes da prefeitura, moradores e entidades civis, para acompanhar as ações e propor melhorias. <p>Essas propostas visam transformar as denúncias em ações concretas, garantindo que os parques públicos sejam espaços bem cuidados, seguros e que atendam às necessidades de lazer e bem-estar da comunidade sorocabana nos próximos quatro anos.</p>
Garantir a manutenção eficiente e sustentável dos parques e praças da cidade e a acessibilidade nos espaços públicos, Incentivar as fachadas ativas em equipamentos públicos.	Sugere-se ampliar o uso de fachadas ativas por meio da remoção de muros em espaços públicos, estimulando a circulação de pedestres, a segurança urbana e o incentivo ao comércio local e pequenos produtores. Propõe-se também a ampliação dos editais de concessão de uso de espaços públicos para feiras, eventos culturais e atividades esportivas, favorecendo a ocupação desses locais e promovendo segurança, desenvolvimento econômico, convivência social e melhoria da qualidade de vida da população.
Manter a limpeza, conservação e manutenção de vias, estradas, além da manutenção e expansão de pontos de iluminação pública.	Penso nos próximos 4 anos, também penso nos 30 anos vividos em meu bairro, onde minha rua, trecho de 600 metros, nunca recebeu pavimentação asfáltica e melhorias públicas. Esta localizada próximo ao novo viaduto instalado, na marginal córrego Itanguá. Referindo rua Wilson Pichini, JD Itanguá Sorocaba.
Garantir a manutenção eficiente e sustentável dos parques e praças da cidade e a acessibilidade nos espaços públicos, Manter a limpeza, conservação e manutenção de vias, estradas, além da manutenção e expansão de pontos de iluminação pública., Multas caso descarte de lixo em local não designado.	Iluminação pública no parque municipal Ives Ota, perto da Facens. Não há iluminação alguma ali, a noite muitas pessoas transitam por lá, especialmente na ponte que liga os dois lados do parque, bem como o caminho que leva até a Facens.
Garantir a manutenção eficiente e sustentável dos parques e praças da cidade e a acessibilidade nos espaços públicos, Manter a limpeza, conservação e manutenção de vias, estradas, além da manutenção e expansão de pontos de iluminação pública., Estacionamentos de área pública.	Ampliação de área de estacionamento do Paço Municipal, considerando o uso dos funcionários públicos, os usuários dos serviços do Paço e também do espaço de lazer da área.
Garantir a manutenção eficiente e sustentável dos parques e praças da cidade e a acessibilidade nos espaços públicos, Manter a limpeza, conservação e manutenção de vias, estradas, além da manutenção e expansão de pontos de iluminação pública., Implantação do Parque linear do rio Sorocaba	Implantação do parque linear do rio Sorocaba, ocupando a maior área possível agregando todas as áreas contíguas de vegetação e de áreas não edificadas ao longo do rio Sorocaba, com garantia de largura mínima de 50 metros de largura de cada lado da margem, garantindo áreas mais amplas para abarcar as áreas já ocupadas por vegetação nativa e maciços de vegetação
Manter a limpeza, conservação e manutenção de vias, estradas, além da manutenção e expansão de pontos de iluminação pública.	Aumentar o número de parcerias público privada na conservação de praças e parques
Garantir a manutenção eficiente e sustentável dos parques e praças da cidade e a acessibilidade nos espaços públicos, Manter a limpeza, conservação e manutenção de vias, estradas, além da manutenção e expansão de pontos de iluminação pública.	Manutenção e melhorias nos centros de convivência dos idosos públicos.

ÁREA DA HABITAÇÃO	
Pensando nos próximos 4 anos, na sua opinião, como a Prefeitura poderá melhorar a saúde considerando os objetivos abaixo?	Descrição da Proposta
Ampliar os programas ofertados pelo governo federal (Minha Casa Minha Vida) e estadual (Casa Paulista)	Criar programas de moradias para funcionários públicos orientados a tornar suas moradias mais próximas aos locais de trabalho.
Ampliar os programas ofertados pelo governo federal (Minha Casa Minha Vida) e estadual (Casa Paulista)	Captação dos benefícios ao município para implantação dos programas ofertados pelo governo estadual e federal de forma mais agilizada.
Estimular o crescimento econômico próximo aos locais de novas moradias	Estimular, com incentivos financeiros, descontos em taxas ou outras ferramentas, a implantação de comércios, supermercados, restaurantes, bares etc, ao redor dos locais onde há acentuado crescimento de novas habitações, como exemplo a zona Oeste. Muitas habitações que estão surgindo na região, estão cercadas por uma área que não parece "urbana", não parece a bela cidade de Sorocaba.
Ampliar o atendimento dos programas municipais de habitação e moradia (Casa Nova, Casa Digna, Casa Linda e Lotes Sociais), Ampliar os programas ofertados pelo governo federal (Minha Casa Minha Vida) e estadual (Casa Paulista), Criar uma proposta que ofereça kitnet (mini apartamento) como moradia popular para pessoas solitárias que moram na rua.	O público que mora na rua e é solitário, não tem proposta de moradia. Seria interessante incluir essas pessoas, não mais com albergue, mas com a dignidade da casa própria, uma pequena kitnet, que poderia ser bem mais simples e mais em conta que uma casa, mas ajudaria muito as pessoas que vivem nessa situação e não tem família ou não querem contato com a família que tem. Poderia haver a proposta de convocar as próprias pessoas para ajudar na construção de sua casa, de forma que além da casa pudessem ter renda.
Ampliar o atendimento dos programas municipais de habitação e moradia (Casa Nova, Casa Digna, Casa Linda e Lotes Sociais)	Casa para todos – Conforme Plano de Governo.
Moradia Digna	Estratégias que possam oportunizar moradia, qualificação, trabalho digno, renda justa e igualitária em diferentes ramos, para população negra e periférica
Ampliar o atendimento dos programas municipais de habitação e moradia (Casa Nova, Casa Digna, Casa Linda e Lotes Sociais)	Ampliar não seria bem a palavra, mas sim criar porque é inexistente.
Ampliar o atendimento dos programas municipais de habitação e moradia (Casa Nova, Casa Digna, Casa Linda e Lotes Sociais), Ampliar os programas ofertados pelo governo federal (Minha Casa Minha Vida) e estadual (Casa Paulista)	Revisão dos imóveis inativos e criação centro culturais ou habitáveis
Ampliar o atendimento dos programas municipais de habitação e moradia (Casa Nova, Casa Digna, Casa Linda e Lotes Sociais), Ampliar os programas ofertados pelo governo federal (Minha Casa Minha Vida) e estadual (Casa Paulista), Facilitar o financiamento	A prefeitura junto ao governo ajudar famílias que não conseguem comprar a casa própria por não ter a entrada.
Ampliar o atendimento dos programas municipais de habitação e moradia (Casa Nova, Casa Digna, Casa Linda e Lotes Sociais), Ampliar os programas ofertados pelo governo federal (Minha Casa Minha Vida) e estadual (Casa Paulista)	Mais programas de minha casa minha vida
Ampliar o atendimento dos programas municipais de habitação e moradia (Casa Nova, Casa Digna, Casa Linda e Lotes Sociais), Ampliar os programas ofertados pelo governo federal (Minha Casa Minha Vida) e estadual (Casa Paulista)	<p>1. Desburocratização e Aceleração de Projetos Habitacionais de Interesse Social Ação: Criar um comitê inter secretarial de desburocratização habitacional com o objetivo de mapear e simplificar os processos de licenciamento, aprovação e liberação de alvarás para empreendimentos de interesse social. Esse comitê deve envolver as secretarias de Habitação, Urbanismo, Meio Ambiente e Obras, além de representantes de órgãos externos como a Cetesb, quando aplicável. O objetivo é reduzir o tempo de "papel" e agilizar a execução das obras. Justificativa: A lentidão na aprovação de projetos é um dos maiores gargalos para a concretização de moradias. Ao simplificar e agilizar os trâmites, a cidade pode destravar investimentos e acelerar a entrega de unidades habitacionais, beneficiando diretamente as famílias que aguardam por uma casa. Resultados Esperados: Redução do tempo de aprovação de projetos habitacionais em pelo menos 30%, aumento no número de unidades habitacionais entregues no período e maior atração de construtoras para o setor de habitação popular.</p> <p>2. Programa "Cidade Legal + Infraestrutura Essencial" Ação: Fortalecer e expandir o programa de regularização fundiária, mas com um diferencial crucial: a vinculação obrigatória da entrega dos títulos de propriedade a um plano de obras de infraestrutura essencial nos bairros regularizados. Isso inclui, além da pavimentação e saneamento básico, a instalação de iluminação pública adequada e a melhoria do acesso a serviços básicos como transporte coletivo (com pontos de ônibus sinalizados e acessíveis) e escolas. Justificativa: A regularização fundiária é apenas o primeiro passo. Sem infraestrutura básica, a qualidade de vida dos moradores não melhora significativamente. Ao integrar a regularização com a infraestrutura, garante-se que os novos moradores terão acesso a condições dignas e que esses bairros estarão efetivamente conectados à cidade, evitando a criação de "guetos" desassistidos. Resultados Esperados: Mais famílias com segurança jurídica sobre seus imóveis, melhoria perceptível na qualidade de vida das comunidades regularizadas, e maior integração urbanística dos bairros antes precários.</p> <p>3. Banco de Terrenos Públicos e Parceria com o Setor Privado para Habitação de Interesse Social Ação: Criar um banco de terrenos públicos ociosos ou subutilizados na cidade, que sejam viáveis para a construção de moradias de interesse social. A partir desse banco, desenvolver um programa de parceria público-privada (PPP) ou concessão de uso, oferecendo incentivos fiscais e desburocratização para construtoras que se comprometam a edificar empreendimentos habitacionais a preços acessíveis, com prazos e metas claras. Justificativa: A falta de terrenos adequados e acessíveis é um desafio para a construção de habitação popular. O uso de terrenos públicos, aliado à expertise e capacidade de execução do setor privado, pode acelerar a oferta de novas moradias, reduzindo o custo final e tornando-as mais acessíveis à população de baixa renda. Resultados Esperados: Aumento significativo na oferta de novas unidades habitacionais de interesse social, otimização do uso de bens públicos e redução do déficit habitacional na cidade.</p> <p>4. Monitoramento Cidadão e Transparência dos Projetos Habitacionais Ação: Lançar uma plataforma digital acessível e interativa que detalhe o status de cada projeto habitacional em Sorocaba – desde a fase de planejamento, aprovação, início da obra, andamento e previsão de entrega. A plataforma deve incluir um canal de denúncias e sugestões de fácil uso, com um sistema de protocolo e acompanhamento público das respostas. Incentivar a participação de conselhos municipais e associações de moradores no monitoramento. Justificativa: A falta de informação e transparência alimenta a desconfiança e a frustração da população. Um sistema de monitoramento claro e aberto permite que a sociedade civil acompanhe os projetos, cobre os responsáveis e ajude a identificar possíveis entraves ou irregularidades, promovendo a accountability e agilizando a resolução de problemas. Resultados Esperados: Maior transparência na gestão habitacional, redução de denúncias não resolvidas, aumento da participação social e maior confiança da população nos projetos da prefeitura.</p>
Revitalizar centro com desenvolvimento de moradias e comércio.	Sugere-se que o orçamento do município de Sorocaba contemple políticas públicas de incentivo à criação de moradias no centro da cidade, promovendo o uso misto com atividades residenciais e comerciais. Essa estratégia contribuir para a revitalização da região central, aumenta a circulação de pessoas em todos os horários nesta região, o que fortalece o comércio local, melhora a segurança urbana e promove o uso mais eficiente da infraestrutura existente, favorecendo uma ocupação mais sustentável e inclusiva do território urbano.
Não fomentar a habitação em bacias hidrográficas utilizadas como manancial do município	Não fomentar a habitação em bacias hidrográficas utilizadas como manancial do município, dando prioridade aos vazios urbanos
Ampliar o atendimento dos programas municipais de habitação e moradia (Casa Nova, Casa Digna, Casa Linda e Lotes Sociais), Ampliar os programas ofertados pelo governo federal (Minha Casa Minha Vida) e estadual (Casa Paulista)	Ampliar programas para família de media renda, pois a nós trabalhamos e os atendimentos dos programas de benefícios são ofertados a baixa renda.

ÁREA DOS ESPAÇOS PÚBLICOS	
Pensando nos próximos 4 anos, na sua opinião, como a Prefeitura poderá melhorar a saúde considerando os objetivos abaixo?	Descrição da Proposta
<p>O bairro Júlio de Mesquita não tem rede de coleta de águas da chuva - boca de lobo. Tem muitas residências que jogam água sanitária de lavagem de roupas no meio fio e as vias ficam sempre com lodo pelo acúmulo da falta de lomba das vias públicas decorrentes de folhas e resíduos de areia de construção também mal fiscalizados e que ficam nos passeios públicos. Árvores que necessitam de uma análise quanto o tipo, tempo de vida, altura e depender da sua localização, se do lado da rede elétrica ou não. Pista de rolamentos com saliências no sentido longitudinal que impossibilitam o escoamento de água de forma uniforme na rua professora Maria Benedita Augusto Keller entre as ruas Nara Leão e Carmo Brenga(foi aberto chamado em 2024 - mas a empresa de reparos não consultou o morador (no caso minha pessoa), fez o serviço de acerto da pista de rolamento mas não eliminou o a crive /declive da pista, onde temos uma árvore que levantou o meio fio e a água continua passando de um lado para outro da rua rua, mantendo as folhas decompostas no seu trajeto e o mal cheiro continua, tanto no meio fio, como também na pista) Marcos Elias - Mangue Cultural (79)99934-8054</p>	<p>Melhorias na Infraestrutura e Qualidade de Vida no Bairro Júlio de Mesquita e Adjacências Esta proposta visa abordar problemas críticos de infraestrutura e saneamento básico no bairro Júlio de Mesquita e vias adjacentes em Sorocaba, conforme os pontos levantados, com o objetivo de melhorar significativamente a qualidade de vida dos moradores e a sustentabilidade ambiental.</p> <p>1. Implantação de Rede de Coleta de Águas Pluviais e Drenagem no Júlio de Mesquita O bairro Júlio de Mesquita carece de uma rede eficiente de coleta de águas da chuva (bocas de lobo), resultando em alagamentos e transtornos durante períodos chuvosos.</p> <p>Ações Propostas:</p> <ul style="list-style-type: none"> * Estudo Topográfico e Hidrológico: Realizar um estudo detalhado para identificar os pontos críticos de acúmulo de água e definir o traçado ideal para a rede de coleta. * Implantação de Bocas de Lobo e Galerias: Construir bocas de lobo em pontos estratégicos e interligá-las a galerias pluviais dimensionadas para a vazão necessária, garantindo o escoamento adequado. * Conexão à Rede Existente: Onde possível, conectar a nova rede às estruturas de drenagem já existentes, otimizando o fluxo. * Campanhas de Conscientização: Promover campanhas educativas para os moradores sobre a importância do descarte correto de lixo, evitando o entupimento das bocas de lobo. <p>2. Combate ao Descarte Irregular de Água Servida e Melhoria da Drenagem Superficial O descarte de água sanitária de lavagem de roupas no meio-fio e a acumulação de lodo devido à falta de caimento adequado nas vias, somados a resíduos de construção e folhas, são problemas que afetam a higiene e o ambiente.</p> <p>Ações Propostas:</p> <ul style="list-style-type: none"> * Fiscalização e Notificação: Intensificar a fiscalização para coibir o descarte irregular de águas servidas. Implementar um sistema de notificação e, se necessário, aplicação de multas para residências que persistirem na prática. * Programas de Incentivo: Desenvolver programas de incentivo para que as residências façam a ligação de suas águas servidas à rede de esgoto sanitário, ou, na ausência desta, promovam soluções individuais adequadas (fossas sépticas). * Regularização do Caimento das Vias: Realizar estudos de nivelamento e intervenções para corrigir as lombas (caimentos) das vias públicas, garantindo o escoamento eficiente da água superficial. * Limpeza e Manutenção Preventiva: Estabelecer um cronograma regular de limpeza de meios-fios e sarjetas, removendo folhas e resíduos que contribuem para o acúmulo de lodo. * Fiscalização de Resíduos de Construção: Aprimorar a fiscalização sobre o descarte de areia e outros resíduos de construção em passeios públicos, aplicando as sanções cabíveis. <p>3. Manejo e Planejamento da Arborização Urbana A falta de um planejamento adequado da arborização resulta em problemas como interferência com a rede elétrica, levantamento de calçadas e acúmulo de detritos.</p> <p>Ações Propostas:</p> <ul style="list-style-type: none"> * Censo e Cadastro Arbóreo: Realizar um censo completo das árvores existentes, catalogando espécie, idade, altura, localização e proximidade com a rede elétrica. * Plano de Arborização: Elaborar um plano diretor de arborização urbana para o bairro, definindo as espécies mais adequadas para cada local, considerando o porte, o sistema radicular e a necessidade de poda. * Podas Técnicas e Programadas: Implementar um programa regular de podas técnicas, priorizando árvores próximas à rede elétrica para evitar interrupções no fornecimento de energia e riscos à segurança. * Substituição Gradual: Avaliar a necessidade de substituição gradual de árvores que apresentem riscos estruturais, sejam de espécies inadequadas ou causem danos significativos à infraestrutura, optando por espécies mais adequadas ao ambiente urbano. * Educação Ambiental: Promover a conscientização da população sobre a importância da arborização urbana e o cuidado com as árvores. <p>4. Correção Definitiva da Pista de Rolamento na Rua Professora Maria Benedita Augusto Keller A permanência de saliências longitudinais na pista de rolamento e o problema de escoamento de água na Rua Professora Maria Benedita Augusto Keller, mesmo após reparos, demandam uma solução eficaz.</p> <p>Ações Propostas:</p> <ul style="list-style-type: none"> * Revisão do Projeto de Reparo: Realizar uma análise técnica aprofundada do serviço executado em 2024, identificando as falhas que mantiveram o a crive/declive e o mau escoamento. * Reconsultar e Envolver Moradores: Antes de qualquer nova intervenção, é fundamental consultar e envolver os moradores locais, especialmente o requerente que acompanha o problema de perto, para entender as nuances da questão e garantir que a solução atenda às necessidades reais. * Correção do Nivelamento da Pista: Refazer a intervenção na pista de rolamento para eliminar as saliências longitudinais e garantir um nivelamento adequado, permitindo o escoamento uniforme da água para as sarjetas. * Intervenção na Calçada e Drenagem na Árvore: Realizar uma intervenção específica no trecho onde a árvore levantou o meio-fio, corrigindo o problema de drenagem e garantindo que a água não mais se acumule ou desvie para o lado errado da rua. Se necessário, implantar um sistema de drenagem localizado (como uma grelha ou ralo) para captar a água nesse ponto. * Fiscalização Qualificada: Assegurar que os serviços de reparo sejam acompanhados e fiscalizados por equipes técnicas qualificadas da prefeitura, garantindo a execução correta e a durabilidade das obras. <p>Ao integrar estas ações no Plano Plurianual, a Prefeitura de Sorocaba estará investindo em infraestrutura resiliente, saúde pública e na valorização dos espaços urbanos, promovendo um ambiente mais seguro, limpo e agradável para todos os cidadãos. Gostaria de detalhar alguma dessas propostas ou explorar outras áreas de melhoria?</p>

ÁREA DA GESTÃO E TRANSPARÊNCIA PÚBLICA	
Pensando nos próximos 4 anos, na sua opinião, como a Prefeitura poderá melhorar a saúde considerando os objetivos abaixo?	Descrição da Proposta
Manter a transparência e monitoramento permanente quanto aos atos de gestão, Modernização do Sistema de Atendimento ao Cidadão e aprimoramento do Sistema de Gestão de Saúde Municipal	Modernização e maior transparência da gestão municipal, inclusão de outros meios de divulgação sobre as finanças do município.
Manter a transparência e monitoramento permanente quanto aos atos de gestão	<p>Imagino que a SEFAZ tenha melhores condições para empreender o plano: Proposta: Matriz de Insumo Produto Municipal. Reine-se em linhas e colunas os setores produtivos dentro do município, na forma de uma matriz de compras e vendas. De forma resumida, a metodologia permite que se observe quais setores, por encadeamento com demais segmentos, são capazes de promover crescimento através da demanda e, consequentemente, da renda no município (e das receitas municipais!). Ex: Ao promover empresas do segmento metalúrgico/automotivo/varejista/etc. quantos empregos diretos e indiretos podem ser criados no município. Em quais setores? Ainda, quanto isso representa ao município no cálculo dos desembolsos e retornos na forma de receitas adicionais? Exige um trabalho de levantamento de dados e tratamento (para isso, sugiro consultar o economista do município). Não traz uma medida exata, mas a utilização da Matriz de Insumo Produto pode auxiliar na execução da política econômica no município em uma escala macro.</p>
Fortalecimento dos Conselhos de Políticas Públicas	Criar e garantir mecanismos de aperfeiçoamento para a atuação dos Conselhos de Políticas Públicas e Conselhos de Direito, a exemplo de sede administrativa, locais adequados para reuniões, orçamento, criação de fundo específico
Fortalecimento dos Conselhos e Estruturas de Promoção de Igualdade Racial	Propõe-se a criação de lei municipal que vincule percentual fixo da arrecadação de tributos como IPTU, ISS e ITBI ao financiamento de ações afirmativas voltadas à população negra, povos indígenas, quilombolas e ciganos, com inclusão no Plano Plurianual (PPA) e nas leis orçamentárias anuais para garantir sua continuidade e efetividade, garantindo-se que o uso dos recursos seja deliberado em conjunto com o Conselho Municipal de Participação e Desenvolvimento da Comunidade Negra e Promoção de Igualdade Racial (COMPIR), respeitando seu caráter deliberativo.
Manter a transparência e monitoramento permanente quanto aos atos de gestão, Modernização do Sistema de Atendimento ao Cidadão e aprimoramento do Sistema de Gestão de Saúde Municipal	Só manter não está adiantando, porque a transparência não está transparente, tanto que os roubos estão na casa do milhão.
Manter a transparência e monitoramento permanente quanto aos atos de gestão, Modernização do Sistema de Atendimento ao Cidadão e aprimoramento do Sistema de Gestão de Saúde Municipal	Esclarecimento de compras duvidosas de parte do prefeito, manter as contas e atos da gestão em total transparência

ÁREA DO MEIO AMBIENTE	
Pensando nos próximos 4 anos, na sua opinião, como a Prefeitura poderá melhorar a saúde considerando os objetivos abaixo?	Descrição da Proposta
Implementar um plano de ação climática que inclua a adaptação às mudanças climáticas, a redução de desperdícios, a promoção de energias renováveis e a redução de emissões de gases de efeito estufa, visando a sustentabilidade ambiental	Investir na arborização da cidade visando melhorar a qualidade do ar e do clima da cidade.
Implementar um plano de ação climática que inclua a adaptação às mudanças climáticas, a redução de desperdícios, a promoção de energias renováveis e a redução de emissões de gases de efeito estufa, visando a sustentabilidade ambiental	Inclusão de novas tecnologias de energias renováveis para o abastecimento de energia do município e de suas respectivas secretarias e espaço públicos.
Implementar um plano de ação climática que inclua a adaptação às mudanças climáticas, a redução de desperdícios, a promoção de energias renováveis e a redução de emissões de gases de efeito estufa, visando a sustentabilidade ambiental	Renovar a iluminação pública para LED dentro do Condomínio Ibiti Royal Park, que atualmente possuiu luzes incandescentes
Modernizar e Ampliar as Estações de Tratamento de Água e Esgoto	Além da necessidade de modernização e melhoramento nas estruturas e recursos das estações de tratamento de água e esgoto da cidade, uma atenção especial poderia ser dada ao monitoramento da qualidade do rio Sorocaba, corpos d'água, parques e bacias de contenção. Realizar planos para desenvolver a conscientização da população no uso consciente da água, bem como a necessidade de preservação de mananciais e dos corpos d'água da cidade, investindo para isso inclusive na educação ambiental, voltada às escolas e a população. Realizar medidas de conservação de bairros rurais, incentivando e instruindo pequenos produtores a produzir de maneira consciente que causem menos impactos e danos ao meio ambiente. Investir na conservação desses bairros para que a cidade mantenha regiões com natureza e áreas de preservação, e não só incentivar o desenvolvimento urbano desordenado.
Implementar um plano de ação climática que inclua a adaptação às mudanças climáticas, a redução de desperdícios, a promoção de energias renováveis e a redução de emissões de gases de efeito estufa, visando a sustentabilidade ambiental	Implantação de coletas seletivas e colocação de contêiner nas ruas para coleta seletiva de produtos não orgânicos.
Implementar um plano de ação climática que inclua a adaptação às mudanças climáticas, a redução de desperdícios, a promoção de energias renováveis e a redução de emissões de gases de efeito estufa, visando a sustentabilidade ambiental. Colocar em prática os Planos e Políticas municipais existentes e vigentes conforme leis específicas, como Plano de Arborização, Plano de Conservação da Mata Atlântica, Política de Educação Ambiental, Planos de manejo de unidades de conservação e outros	Que a Secretaria de Meio Ambiente fosse de fato uma secretaria fim. Onde possa executar seus planos e programas existentes na prática. Realizando a gestão de suas unidades de conservação conforme estabelecido em seus planos de manejo e legislações, que possa arborizar e cuidar da arborização da cidade. E que isso seja regido com metas e prazos, para que possamos acompanhar as mudanças e melhorias de nossa cidade. Desde que criados esses planos estão somente no papel e a cidade só vem perdendo em cobertura vegetal. Além da Educação Ambiental, antes valorizada hoje temos um programa sem execução, meramente uma lei reduzido a educação ambiental em 4 parques da cidade. Devendo dispendir valores específicos e fixos anualmente para manutenção do zoológico e jardim botânico além de seus programas de educação ambiental. Existem diversas propostas inovadoras, mas não são aplicáveis se o básico não seja feito. Creio que nos próximos 4 anos podemos colocar a casa em ordem para conseguir prosseguir com um meio ambiente equilibrado e quem sabe no próximo governo possamos inovar.
Implementar um plano de ação climática que inclua a adaptação às mudanças climáticas, a redução de desperdícios, a promoção de energias renováveis e a redução de emissões de gases de efeito estufa, visando a sustentabilidade ambiental, Modernizar e Ampliar as Estações de Tratamento de Água e Esgoto	Buscar parcerias com outras entidades para projetos de sustentabilidade. Ações de comunicação incentivando a cuidar do meio ambiente
Implementar um plano de ação climática que inclua a adaptação às mudanças climáticas, a redução de desperdícios, a promoção de energias renováveis e a redução de emissões de gases de efeito estufa, visando a sustentabilidade ambiental, Modernizar e Ampliar as Estações de Tratamento de Água e Esgoto, Implantação de pontos de coletas de materiais recicláveis em espaço público.	Implantar postos de coleta de recicláveis em espaço público.
Implementar um plano de ação climática que inclua a adaptação às mudanças climáticas, a redução de desperdícios, a promoção de energias renováveis e a redução de emissões de gases de efeito estufa, visando a sustentabilidade ambiental, Modernizar e Ampliar as Estações de Tratamento de Água e Esgoto,	Que a cidade, uma das mais desenvolvidas do Estado de SP, tenha um programa que venha coibir o abandono de animais, com muitas e prestação de serviço a comunidade. Visto que no bairro em que moro, há muitos cães e gatos e às vezes, até cavalos magérrimos. E que tenhamos um local para tratamento para animais doentes. Fiz uma denúncia no portal da ouvidoria, referente a um gato com esporotricose e não há um local para o tratamento, restando-lhe apenas a eutanásia. Sugiro a criação deste espaço, buscando recursos por meio de incentivos fiscais e apadrinhamento da população, para que eles tenham uma segunda chance.
Implementar um plano de ação climática que inclua a adaptação às mudanças climáticas, a redução de desperdícios, a promoção de energias renováveis e a redução de emissões de gases de efeito estufa, visando a sustentabilidade ambiental, Modernizar e Ampliar as Estações de Tratamento de Água e Esgoto	Manter áreas de vegetação nativa protegida ou incentivar para que novos empreendimentos ou construção de estruturas públicas conviva com vegetação nativa. Manter as margens do rio Sorocaba com sua vegetação nativa e plano para reflorestamento com as mesmas espécies ou com espécies que, estrategicamente, venham a contribuir para a recuperação de flora e fauna, aproveitando o espaço para parque, pista de caminhada, bosques. Mapear e promover vegetação nativa em praças e parques que hoje encontram-se descampados.
Implementar um plano de ação climática que inclua a adaptação às mudanças climáticas, a redução de desperdícios, a promoção de energias renováveis e a redução de emissões de gases de efeito estufa, visando a sustentabilidade ambiental	Diretrizes para as escolas se adequarem às questões ambientais de forma mais concreta, redução de copos plásticos, evitar usar recursos públicos para adquirir poluidores como plástico entre outras ações.
Racismo Ambiental	Criar Grupo de Trabalho com a Sociedade Civil, e considerar a existência do Racismo Ambiental nas ações e programas de governo e sua influência na criação de políticas públicas que não estão levando em conta as desigualdades sociais e econômicas, a garantia do direito à participação das comunidades afetadas na tomada de decisão, a promoção da educação ambiental e a valorização do conhecimento tradicional das comunidades.
Implementar um plano de ação climática que inclua a adaptação às mudanças climáticas, a redução de desperdícios, a promoção de energias renováveis e a redução de emissões de gases de efeito estufa, visando a sustentabilidade ambiental, Modernizar e Ampliar as Estações de Tratamento de Água e Esgoto	Revitalização do Rio Sorocaba, e redução dos preços de painéis solares.
Implementar um plano de ação climática que inclua a adaptação às mudanças climáticas, a redução de desperdícios, a promoção de energias renováveis e a redução de emissões de gases de efeito estufa, visando a sustentabilidade ambiental	Selecionar algumas áreas públicas para a realização de plantios e manutenção das mudas. Entrar em contato com ONGs como Fruto Urbano ou SOS Mata Atlântica para reflorestar alguns locais e trazer repertório para atividades de educação ambiental.
Implementar um plano de ação climática que inclua a adaptação às mudanças climáticas, a redução de desperdícios, a promoção de energias renováveis e a redução de emissões de gases de efeito estufa, visando a sustentabilidade ambiental	Fazer um controle de natalidade, para que não precise desmatar mais áreas verdes, para atender a população que não terá casa futuramente. Pois não é só o município de Sorocaba que está crescendo desenfreadamente, mas se cada um fizer a sua parte, não haverá a necessidade de desmatar mais áreas verdes e assim proteger o clima, a água, contribuindo assim com a recuperação da camada de ozônio, etc.
Implementar um plano de ação climática que inclua a adaptação às mudanças climáticas, a redução de desperdícios, a promoção de energias renováveis e a redução de emissões de gases de efeito estufa, visando a sustentabilidade ambiental	Preservação das áreas de preservação ambiental permanentes
Implementar um plano de ação climática que inclua a adaptação às mudanças climáticas, a redução de desperdícios, a promoção de energias renováveis e a redução de emissões de gases de efeito estufa, visando a sustentabilidade ambiental, Modernizar e Ampliar as Estações de Tratamento de Água e Esgoto	Garantir a proteção de APP – Áreas de Preservação Permanente; promover educação ambiental a todos; auxiliar as cooperativas de reciclagem; incentivar e promover plantio de árvores; restaurar áreas degradadas; criar zonas verdes para reduzir as ilhas de calor; incentivar na redução de energia elétrica nos ambientes públicos e privados; incentivar reciclagem; proteger incondicionalmente a margem do rio Sorocaba.
Implementar um plano de ação climática que inclua a adaptação às mudanças climáticas, a redução de desperdícios, a promoção de energias renováveis e a redução de emissões de gases de efeito estufa, visando a sustentabilidade ambiental, Modernizar e Ampliar as Estações de Tratamento de Água e Esgoto	Campanhas e eventos sobre os cuidados do meu ambiente com maior impacto na população
Implementar um plano de ação climática que inclua a adaptação às mudanças climáticas, a redução de desperdícios, a promoção de energias renováveis e a redução de emissões de gases de efeito estufa, visando a sustentabilidade ambiental, Modernizar e Ampliar as Estações de Tratamento de Água e Esgoto, Implantar a coleta de lixo reciclável pelo menos 1x/semana nos bairros de Sorocaba.	Implantar a coleta de material inservível (não orgânico e não reciclável), pelo menos 1x/mês nos bairros de Sorocaba.
Implementar um plano de ação climática que inclua a adaptação às mudanças climáticas, a redução de desperdícios, a promoção de energias renováveis e a redução de emissões de gases de efeito estufa, visando a sustentabilidade ambiental, Modernizar e Ampliar as Estações de Tratamento de Água e Esgoto, Implantar a coleta de lixo reciclável pelo menos 1x/semana nos bairros de Sorocaba.	* Saneamento e Rio Sorocaba: Universalizar o tratamento de esgoto para despoluir rios (especialmente o Sorocaba), modernizando estações, eliminando ligações irregulares e reavaliando projetos de infraestrutura sob ótica sustentável. * Economia Circular e Lixo Zero: Reduzir o lixo em aterros, expandindo a coleta seletiva, fortalecendo cooperativas de catadores e valorizando resíduos (compostagem, energia). * Sorocaba Resiliente: Criar um plano de adaptação climática para prevenir queimadas e enchentes. Isso inclui fortalecer a Patrulha Ambiental e investir em infraestrutura verde e azul. * Governança e Transparência: Garantir ações ambientais transparentes, com participação do COMDEMA, educação ambiental, fiscalização de crimes e diálogo constante com a comunidade e empresas.

ÁREA DO MEIO AMBIENTE	
Pensando nos próximos 4 anos, na sua opinião, como a Prefeitura poderá melhorar a saúde considerando os objetivos abaixo?	Descrição da Proposta
Implementar um plano de ação climática que inclua a adaptação às mudanças climáticas, a redução de desperdícios, a promoção de energias renováveis e a redução de emissões de gases de efeito estufa, visando a sustentabilidade ambiental, Modernizar e Ampliar as Estações de Tratamento de Água e Esgoto, Acabar com o projeto da marginal direita, incluir a população para a melhoria socioambiental ao realizar mais propagandas de educação ambiental, preservar o Rio Sorocaba e plantar mais árvores.	<p>1. Revisão e cancelamento do projeto da Marginal Direita Diante dos riscos ambientais e urbanísticos apontados por especialistas e pela sociedade civil, recomenda-se: A interrupção imediata da obra da Marginal Direita, que ameaça a área alagadiça natural do Rio Sorocaba. A substituição do investimento em infraestrutura cinza por soluções baseadas na natureza, como parques lineares, corredores verdes e áreas de drenagem sustentável.</p> <p>2. Fortalecimento da Educação Ambiental e Participação Popular Para que a preservação ambiental seja um compromisso coletivo: Ampliar e qualificar as campanhas de educação ambiental, com presença em escolas, redes sociais, rádios comunitárias e espaços públicos. Criar um canal de escuta e consulta popular para decisões ambientais estratégicas, como obras públicas e arborização urbana. Incentivar projetos comunitários de reflorestamento urbano e cuidado com nascentes e matas ciliares.</p> <p>3. Plano de Ação Climática Municipal Com metas alinhadas à agenda global de enfrentamento às mudanças climáticas: Desenvolver e executar um Plano Municipal de Ação Climática com foco na redução de emissões de gases de efeito estufa, promoção de energias renováveis e redução de desperdícios (água, resíduos e energia). Modernizar e ampliar as Estações de Tratamento de Água e Esgoto, garantindo saneamento de qualidade e preservação do Rio Sorocaba. Implementar sistemas de monitoramento ambiental público, com dados abertos sobre qualidade da água, do ar e uso do solo.</p>
Implementar um plano de ação climática que inclua a adaptação às mudanças climáticas, a redução de desperdícios, a promoção de energias renováveis e a redução de emissões de gases de efeito estufa, visando a sustentabilidade ambiental, Modernizar e Ampliar as Estações de Tratamento de Água e Esgoto.	Investir na revitalização e fiscalização dos fragmentos florestais e parques da cidade, promover a educação ambiental para a população dentro desses espaços para ampliar o conhecimento e consciência dos cidadãos. Divulgar os espaços disponíveis para o uso da população, pois esse contato com a natureza auxilia na qualidade de vida da população, além de sensibilizar a respeito da proteção ao meio ambiente natural.
Implementar um plano de ação climática que inclua a adaptação às mudanças climáticas, a redução de desperdícios, a promoção de energias renováveis e a redução de emissões de gases de efeito estufa, visando a sustentabilidade ambiental	NÃO avançar com o desmatamento da floresta ao lado do rio Sorocaba para que seja construída outra rodovia. Replantar mais árvores pela cidade, parques, praças, para que ajude no resfriamento da cidade, auxiliando no clima, no ar e gerando grande biodiversidade.
Implementar um plano de ação climática que inclua a adaptação às mudanças climáticas, a redução de desperdícios, a promoção de energias renováveis e a redução de emissões de gases de efeito estufa, visando a sustentabilidade ambiental	Que todos os PRÓPRIOS da PREFEITURA façam captação de água (Cisterna) e conversão direta da luz solar em eletricidade / Fotovoltaico.
Implementar um plano de ação climática que inclua a adaptação às mudanças climáticas, a redução de desperdícios, a promoção de energias renováveis e a redução de emissões de gases de efeito estufa, visando a sustentabilidade ambiental	Sugere-se a disponibilização de plantas arquitetônicas padronizadas para os municípios que desejam construir moradias sustentáveis. Essas plantas devem ser desenvolvidas com foco na resiliência às mudanças climáticas, redução de desperdícios, uso de materiais de baixo impacto ambiental, aproveitamento de energias renováveis e estratégias de eficiência energética e hídrica. A medida visa promover construções mais sustentáveis, acessíveis e alinhadas às diretrizes de mitigação dos efeitos das mudanças climáticas e redução das emissões de gases de efeito estufa. Além disso, a utilização de plantas padronizadas permitiria agilizar o processo de aprovação das obras no município.
Implementar um plano de ação climática que inclua a adaptação às mudanças climáticas, a redução de desperdícios, a promoção de energias renováveis e a redução de emissões de gases de efeito estufa, visando a sustentabilidade ambiental	1-Viabilizar de forma efetiva a coleta seletiva por toda a cidade contando com parcerias de iniciativa privada com datas marcadas para a coleta por regiões principalmente no centro e apoiando os coletores já existentes 2-Promover o plantio consciente de espécies de árvores que não danifiquem as calçadas e sejam adequadas para sombrear e enfeitar toda a cidade e remover as que já estão levantando as calçadas como algumas planta das por moradores leigos no assunto como exemplo no centro 3-Construção de um centro olímpico na cidade com efetivo incentivo das crianças e profissionais de educação física juntamente com assessorias privadas de estímulo ao esporte que una cidade do tamanho de Sorocaba merece
Modernizar e Ampliar as Estações de Tratamento de Água e Esgoto, Arborizar mais a cidade. Despoluir o Rio Sorocaba e aumentar a vegetação da mata ciliar ao redor.	Arborizar mais a cidade. Despoluir o Rio Sorocaba e aumentar a vegetação da mata ciliar ao redor.
Implementar um plano de ação climática que inclua a adaptação às mudanças climáticas, a redução de desperdícios, a promoção de energias renováveis e a redução de emissões de gases de efeito estufa, visando a sustentabilidade ambiental, Modernizar e Ampliar as Estações de Tratamento de Água e Esgoto, Elaborar e implantar as ações previstas nos planos de arborização e de mata atlântica, bem como as normas para implantação do corredor de biodiversidade previsto na lei 13123/2025	Elaboração do plano de mata atlântica e plano de arborização urbana, visando ampliação da vegetação nativa a pelo menos 30% do território municipal visando melhoria ambiental e arrecadação da parcela do ICMS ambiental correspondente. Garantia de orçamento de 100 mil reais anuais no mínimo para as ações de plantio de árvore; garantir de pelo menos 1 milhão de reais anuais destinados para a gestão de parques ecológicos e unidades de conservação; garantir recurso para o manejo arbóreo (poda) adequado para gerenciamento de riscos à população e com atendimento a critérios técnicos; Garantir recursos para a elaboração e implementação do plano de ação climática; garantir orçamento para a elaboração e implantação dos planos de manejo para unidades de conservação municipais; Garantir recursos suficientes para construção e operação do Centro de Educação ambiental do Jardim Botânico. Garantir a reforma dos recintos do zoológico
Implementar um plano de ação climática que inclua a adaptação às mudanças climáticas, a redução de desperdícios, a promoção de energias renováveis e a redução de emissões de gases de efeito estufa, visando a sustentabilidade ambiental, Modernizar e Ampliar as Estações de Tratamento de Água e Esgoto	Reflorestar pequenas áreas da cidade de Sorocaba

ÁREA DO TURISMO	
Pensando nos próximos 4 anos, na sua opinião, como a Prefeitura poderá melhorar a saúde considerando os objetivos abaixo?	Descrição da Proposta
Implementar estratégias e elaborar um Plano de Marketing Turístico abrangente para consolidar Sorocaba como um destino turístico atraente, destacando suas principais atrações e eventos para aumentar a visibilidade e atratividade da cidade	Destinar maior verba para a implantação do plano estruturado e para pesquisas de novas modalidades de turismo no município.
Implementar estratégias e elaborar um Plano de Marketing Turístico abrangente para consolidar Sorocaba como um destino turístico atraente, destacando suas principais atrações e eventos para aumentar a visibilidade e atratividade da cidade, Fomentar a captação de investimentos para desenvolver novos empreendimentos e serviços turísticos, fortalecendo a infraestrutura local e ampliando as opções de lazer e hospedagem para visitantes, Centro de convenções	Estudo para uma PPA de um centro de convenções para realização de férias setoriais, simpósios e congressos. Diversas cidades do mundo atraem muitos recursos com o setor de eventos corporativos, gerando empregos para o setor de serviços. Como hoteleiro, restaurantes e transportes. Para isso alguns setores teriam destaque, em virtude da vocação de business do município, tais como: máquinas agrícolas, manufatura de eletrônicos, aviação civil corporativa e automotivo.
Dar uso aos espaços públicos	Muitos parques e outros pontos turísticos, a exemplo do Parque da Biodiversidade vem sendo degradados, furtados e depredados pela sua falta de uso. Promover o turismo na cidade é importante para dar uso aos espaços públicos e evitar a ocupação por atividades irregulares ou até mesmo ilegais. São diversos museus e parques da cidade que não são valorizados, falta não somente o incentivo financeiro para a sua manutenção, mas uma simples atenção e divulgação nos meios da prefeitura. Nem mesmo o ônibus que vai para o jardim botânico (jardim industrial) tem uma placa na frente dizendo que passa no botânico, apesar dos diversos requerimentos enviados a urbes desde 2014. São atitudes simples que fazem diferença.
Implementar estratégias e elaborar um Plano de Marketing Turístico abrangente para consolidar Sorocaba como um destino turístico atraente, destacando suas principais atrações e eventos para aumentar a visibilidade e atratividade da cidade, Fomentar a captação de investimentos para desenvolver novos empreendimentos e serviços turísticos, fortalecendo a infraestrutura local e ampliando as opções de lazer e hospedagem para visitantes, Promover feiras e festivais gastronômicos, culturais, tecnológicos, musicais.	Promover workshops, feiras festivais que gerem fomento a cultura, a educação e a arte.
Rota e Turismo Afro Descendente	Mapear, Identificar (placas) e inclui a promoção de roteiros que valorizam a cultura afro-brasileira e outras culturas minoritárias, além de ações que visam a inclusão social e o desenvolvimento econômico de comunidades negras
Implementar estratégias e elaborar um Plano de Marketing Turístico abrangente para consolidar Sorocaba como um destino turístico atraente, destacando suas principais atrações e eventos para aumentar a visibilidade e atratividade da cidade, Fomentar a captação de investimentos para desenvolver novos empreendimentos e serviços turísticos, fortalecendo a infraestrutura local e ampliando as opções de lazer e hospedagem para visitantes	Consolidar eventos locais e festivais como atrações turísticas
Implementar estratégias e elaborar um Plano de Marketing Turístico abrangente para consolidar Sorocaba como um destino turístico atraente, destacando suas principais atrações e eventos para aumentar a visibilidade e atratividade da cidade, Fomentar a captação de investimentos para desenvolver novos empreendimentos e serviços turísticos, fortalecendo a infraestrutura local e ampliando as opções de lazer e hospedagem para visitantes, Revitalizar o Casarão de Brigadeiro Tobias, a Estação Ferroviária e o Palacete Scarpa, dentre outros imóveis históricos de Sorocaba.	Revitalizar o Casarão de Brigadeiro Tobias, a Estação Ferroviária e o Palacete Scarpa, dentre outros imóveis históricos de Sorocaba.
Implantar Cicloturismo na cidade de Sorocaba	<p>1. Rota dos Parques e Ciclovias Conectadas: * Ação Principal: Focar na interconexão das ciclovias existentes com os principais parques (Zoológico, Jardim Botânico, Campolim, Água Vermelha) e áreas verdes (margens do Rio Sorocaba). Implementar sinalização específica para ciclistas nessas rotas, incluindo pontos de apoio e informações sobre os atrativos. * Impacto: Facilita o cicloturismo urbano e o lazer para os sorocabanos, valorizando os espaços já existentes e com baixo custo de intervenção inicial.</p> <p>2. "Sorocaba Mais Bonita": Revitalização dos Atrativos Existentes: * Ação Principal: Realizar um programa intensivo de manutenção e melhorias de infraestrutura básica (limpeza, iluminação, banheiros, mobiliário urbano, acessibilidade) nos principais pontos turísticos da cidade. Criar um calendário de eventos pequenos e temáticos para cada local, divulgando-os intensamente nas redes sociais. * Impacto: Combate a percepção de abandono, melhora a experiência do visitante e morador, e gera conteúdo positivo para divulgação, aproveitando o que já existe.</p> <p>3. Mapa e Roteiros de Cicloturismo Rural e Urbano: * Ação Principal: Desenvolver e divulgar mapas digitais interativos e físicos simples com roteiros de cicloturismo que combinem o ambiente urbano (parques e pontos culturais) com trechos rurais potenciais (próximos a fazendas, mirantes). Incluir informações sobre serviços amigáveis a ciclistas (bicicletarias, pontos de alimentação). * Impacto: Oferece um "produto" turístico claro e acessível, direcionando os visitantes e ciclistas para experiências específicas, além de incentivar o comércio local.</p> <p>4. Comunicação Ativa e Participativa nas Mídias Sociais: * Ação Principal: Criar um canal oficial e ativo nas mídias sociais para o turismo de Sorocaba, respondendo rapidamente às queixas, divulgando as melhorias (mesmo as pequenas), lançando campanhas de fotos dos moradores e promovendo lives com autoridades e ciclistas locais para discutir o futuro do turismo. * Impacto: Reconstrói a confiança, mostra transparência da gestão, engaja a população e cria uma imagem positiva e dinâmica da cidade, transformando críticas em oportunidades de diálogo e ação.</p>
Implementar estratégias e elaborar um Plano de Marketing Turístico abrangente para consolidar Sorocaba como um destino turístico atraente, destacando suas principais atrações e eventos para aumentar a visibilidade e atratividade da cidade, Fomentar a captação de investimentos para desenvolver novos empreendimentos e serviços turísticos, fortalecendo a infraestrutura local e ampliando as opções de lazer e hospedagem para visitantes,	Investir no ecoturismo



ÁREA DA SEGURANÇA PÚBLICA	
Pensando nos próximos 4 anos, na sua opinião, como a Prefeitura poderá melhorar a saúde considerando os objetivos abaixo?	Descrição da Proposta
Investir em treinamento contínuo para os membros da GCM, incluindo capacitação em técnicas de patrulhamento, gerenciamento de crises, mediação de conflitos e resolução de problemas comunitários	Dar condições as equipes da GCM pois a cidade esta dominada por pessoas que se fingem de moradores de rua com um intuito de cometer delitos
Uso da tecnologia de vigilância, como câmeras de segurança e sistemas de monitoramento, para aumentar a capacidade de detecção e prevenção do crime, Investir em treinamento contínuo para os membros da GCM, incluindo capacitação em técnicas de patrulhamento, gerenciamento de crises, mediação de conflitos e resolução de problemas comunitários	Maior uso do orçamento para implantação e manutenção dos serviços de vigilância e segurança pública. Tecnologia e efetivo.
Uso da tecnologia de vigilância, como câmeras de segurança e sistemas de monitoramento, para aumentar a capacidade de detecção e prevenção do crime	Instalação de câmeras de segurança ou outro meio de tecnologia, nas principais vias dentro dos bairros.
Uso da tecnologia de vigilância, como câmeras de segurança e sistemas de monitoramento, para aumentar a capacidade de detecção e prevenção do crime	Além do uso da tecnologia de vigilância, também o aumento do patrulhamento da GCM na Região Oeste onde tem crescido os furtos e a presença de andarrilhos
Uso da tecnologia de vigilância, como câmeras de segurança e sistemas de monitoramento, para aumentar a capacidade de detecção e prevenção do crime	Falta vigilância com câmeras no Bairro Cajuru do sul, falta ronda e uma delegacia no bairro.
Uso da tecnologia de vigilância, como câmeras de segurança e sistemas de monitoramento, para aumentar a capacidade de detecção e prevenção do crime, Investir em treinamento contínuo para os membros da GCM, incluindo capacitação em técnicas de patrulhamento, gerenciamento de crises, mediação de conflitos e resolução de problemas comunitários	a prefeitura poderia investir na expansão inteligente e integrada de tecnologia de vigilância, como câmeras com análise de vídeo e iluminação inteligente, conectada a uma plataforma de alerta cidadão e potencialmente ao uso estratégico de drones; simultaneamente, é crucial fortalecer o treinamento contínuo da GCM, incorporando inteligência e análise criminal, policiamento preditivo (com cautela), mediação de conflitos, programas de engajamento comunitário e técnicas de abordagem eficazes, visando uma atuação mais preventiva, próxima da população e integrada com outros órgãos de segurança, além de considerar parcerias com a sociedade civil e investimentos em áreas sociais para um impacto a longo prazo.
Investir em treinamento contínuo para os membros da GCM, incluindo capacitação em técnicas de patrulhamento, gerenciamento de crises, mediação de conflitos e resolução de problemas comunitários	Sistemas de monitoramento são necessários, mas só isso não resolve. Nunca fui parado por uma blitz em mais de dois anos na cidade. Consigo ficar uma semana inteira sem ver uma viatura da PM, GCM ou urbes. Infelizmente, meus colegas dizem o mesmo. Por conta disso, a criminalidade está aumentando, os rachas estão cada vez piores, veículos barulhentos e a cidade é recordista em mortes no trânsito Então, mais policiamento, fiscalização e punição.
Uso da tecnologia de vigilância, como câmeras de segurança e sistemas de monitoramento, para aumentar a capacidade de detecção e prevenção do crime, Investir em treinamento contínuo para os membros da GCM, incluindo capacitação em técnicas de patrulhamento, gerenciamento de crises, mediação de conflitos e resolução de problemas comunitários	Guarda patrimonial - É deplorável como muitas estruturas e instalações estão deprecadas e vandalizadas, incorrendo em custo adicional para o município para fazer a reposição do que é furtado. A SERPO lida diariamente com problemas decorrentes de furtos de equipamentos eletrônicos, aparelhos de ginástica, brinquedos em praças e parques. A proposta é a de colocar guardas em praças em geral, bastando um ou dois, em turnos.
Uso da tecnologia de vigilância, como câmeras de segurança e sistemas de monitoramento, para aumentar a capacidade de detecção e prevenção do crime, Investir em treinamento contínuo para os membros da GCM, incluindo capacitação em técnicas de patrulhamento, gerenciamento de crises, mediação de conflitos e resolução de problemas comunitários	Vemos claramente que com o aumento da população em Sorocaba o crime vem aumentando exponencialmente de todas as formas, portanto é necessário um contingente maior de monitoramento por meio da tecnologia e aumento do contingente humano com patrulhamento 24 hs. É difícil ver um membro da GCM à noite nas ruas
Uso da tecnologia de vigilância, como câmeras de segurança e sistemas de monitoramento, para aumentar a capacidade de detecção e prevenção do crime, Investir em treinamento contínuo para os membros da GCM, incluindo capacitação em técnicas de patrulhamento, gerenciamento de crises, mediação de conflitos e resolução de problemas comunitários	Aumento e capacitação do efetivo.
Uso da tecnologia de vigilância, como câmeras de segurança e sistemas de monitoramento, para aumentar a capacidade de detecção e prevenção do crime, Investir em treinamento contínuo para os membros da GCM, incluindo capacitação em técnicas de patrulhamento, gerenciamento de crises, mediação de conflitos e resolução de problemas comunitários, Aumentar a quantidade de profissionais e a quantidade de viaturas.	Implantar bases fixas nos bairros onde há maior número de ocorrências. Contratar mais profissionais via concurso público.
Uso da tecnologia de vigilância, como câmeras de segurança e sistemas de monitoramento, para aumentar a capacidade de detecção e prevenção do crime, Investir em treinamento contínuo para os membros da GCM, incluindo capacitação em técnicas de patrulhamento, gerenciamento de crises, mediação de conflitos e resolução de problemas comunitários	Que a cidade disponha de monitoramento em todos os bairros e utilize o recurso Smart Sampa, para que possamos coibir diversos crimes.
Uso da tecnologia de vigilância, como câmeras de segurança e sistemas de monitoramento, para aumentar a capacidade de detecção e prevenção do crime, Investir em treinamento contínuo para os membros da GCM, incluindo capacitação em técnicas de patrulhamento, gerenciamento de crises, mediação de conflitos e resolução de problemas comunitários	Aumentar o efetivo gradativamente, visto que hoje o mesmo, não é suficiente para o porte da cidade.
mais ações em conjunto c Policia civil e militar, aprimoramento serviços de inteligência	Mais operações de fiscalização e patrulhamento principalmente nas áreas ao redor da linha férrea em toda a sua extensão, em imóveis abandonados, em serviço de inteligência para inibir e evitar que ferros velhos e desmanches sejam pontos de aquisição de produtos roubados, em especial produtos furtados das vias públicas, das calçadas das residências, ou objetos de furtos de imóveis particulares ou públicos. Intensificar o patrulhamento em áreas escolares.
Educação e Formação	Formação antirracista
Formação e Letramento Racial	Oferecer formação continuada em Letramento Racial para os agentes públicos que integram a Guarda Civil Municipal Estruturar e divulgar canais de denúncia e leis de combate ao racismo para a autoproteção e transformação do sistema Implementar politica e ações que promovam a justiça efetiva para os crimes de violência contra a população negra garantindo punições e fiscalizações adequadas, fortalecendo a proteção dessas populações vulneráveis
Uso da tecnologia de vigilância, como câmeras de segurança e sistemas de monitoramento, para aumentar a capacidade de detecção e prevenção do crime, Investir em treinamento contínuo para os membros da GCM, incluindo capacitação em técnicas de patrulhamento, gerenciamento de crises, mediação de conflitos e resolução de problemas comunitários	Maior efetivo e melhores salários para a categoria.
Investir em treinamento contínuo para os membros da GCM, incluindo capacitação em técnicas de patrulhamento, gerenciamento de crises, mediação de conflitos e resolução de problemas comunitários	As ruas da cidade estão muito descuidadas, com muito incremento de criminalidade, moradores de rua, roubos e condução indecente (pessoas bêbadas no volante) provocando acidentes fatais
Uso da tecnologia de vigilância, como câmeras de segurança e sistemas de monitoramento, para aumentar a capacidade de detecção e prevenção do crime, Investir em treinamento contínuo para os membros da GCM, incluindo capacitação em técnicas de patrulhamento, gerenciamento de crises, mediação de conflitos e resolução de problemas comunitários,	Contratar mais colaboradores com treinamento adequado para tratar a população de forma segura e humanizada.

ÁREA DA SEGURANÇA PÚBLICA	
Pensando nos próximos 4 anos, na sua opinião, como a Prefeitura poderá melhorar a saúde considerando os objetivos abaixo?	Descrição da Proposta
Uso da tecnologia de vigilância, como câmeras de segurança e sistemas de monitoramento, para aumentar a capacidade de detecção e prevenção do crime, Investir em treinamento contínuo para os membros da GCM, incluindo capacitação em técnicas de patrulhamento, gerenciamento de crises, mediação de conflitos e resolução de problemas comunitários	<p>1. Integração e Tecnologia para Ação Rápida Intensificar a colaboração entre as forças de segurança (GCM, PM, PC) e expandir o uso de videomonitoramento com inteligência artificial. O objetivo é agilizar a resposta a ocorrências e otimizar a identificação de criminosos e padrões criminais.</p> <p>2. Combate ao Crime em Áreas Vulneráveis Fortalecer o policiamento comunitário em bairros de maior risco social. Ações devem focar na proximidade com a população e no apoio a programas sociais de inclusão, visando diminuir a criminalidade através da prevenção e da oferta de oportunidades.</p> <p>3. Segurança no Trânsito e Mobilidade Fortalecer o policiamento comunitário em bairros de maior risco social. Ações devem focar na proximidade com a população e no apoio a programas sociais de inclusão, visando diminuir a criminalidade através da prevenção e da oferta de oportunidades.</p> <p>4. Prevenção e Apoio à Vítima Focar em campanhas de prevenção contra crimes diversos e assegurar que as vítimas recebam apoio psicossocial adequado. É crucial ter canais de denúncia acessíveis e confiáveis, que ofereçam suporte contínuo a quem foi afetado por crimes.</p>
Uso da tecnologia de vigilância, como câmeras de segurança e sistemas de monitoramento, para aumentar a capacidade de detecção e prevenção do crime, Investir em treinamento contínuo para os membros da GCM, incluindo capacitação em técnicas de patrulhamento, gerenciamento de crises, mediação de conflitos e resolução de problemas comunitários, Fazer chamamento do concurso vigente.	Melhorar a segurança precisa ser prioridade também, pois uma cidade segura e com pessoas se sentindo seguras, é uma cidade mais próspera, e com maior chances de crescimento.
Investir em treinamento contínuo para os membros da GCM, incluindo capacitação em técnicas de patrulhamento, gerenciamento de crises, mediação de conflitos e resolução de problemas comunitários, Aumento de viaturas na rua	Aumento de segurança nas escolas
Uso da tecnologia de vigilância, como câmeras de segurança e sistemas de monitoramento, para aumentar a capacidade de detecção e prevenção do crime	Instalação de câmeras nas ruas do Mercado Campolim, devido golpes na região juntamente desrespeito às sinalizações de trânsito. Podendo inclusive dar multas de trânsito.
Uso da tecnologia de vigilância, como câmeras de segurança e sistemas de monitoramento, para aumentar a capacidade de detecção e prevenção do crime	Melhoria da segurança pública
Uso da tecnologia de vigilância, como câmeras de segurança e sistemas de monitoramento, para aumentar a capacidade de detecção e prevenção do crime, Investir em treinamento contínuo para os membros da GCM, incluindo capacitação em técnicas de patrulhamento, gerenciamento de crises, mediação de conflitos e resolução de problemas comunitários	São poucos policiais pela demanda da cidade. Aumentar o efetivo.

9. Demonstrativos das Participações e Priorizações

Durante o período de captação das participações populares no site, do dia 30/04/2025 ao dia 30/05/2025, foi contabilizado o total de 111 (Cento e onze) municípios, de forma espontânea, garantiu a contribuição na participaram da PPA/2026-2029, preencheram o formulário, pontuando a prioridade e informando a proposta para cada área da administração pública.

Abaixo temos a participação por região, conforme informado no formulário.

Gráfico.1

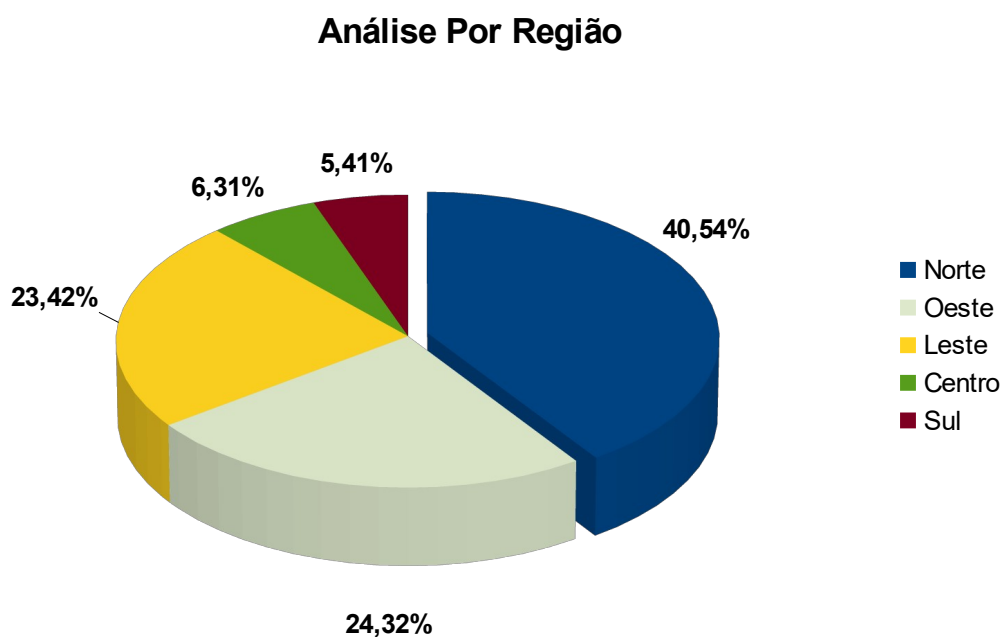

Podemos observar que a Região Norte apresentou o maior número de participantes, com 40,54% dos formulários preenchidos que corresponde a 45 (quarenta e cinco) participantes, seguido da Região Oeste com 24,32% formulários correspondendo a 27 (Vinte e sete) participantes, em terceiro ficou a Região Leste com 23,42% das

participações que corresponde a 26 (Vinte e seis) participantes, já a Região Central teve 6,31% das participações que corresponde a 07 (Sete) participantes e finalizando temos a Região Sul com 5,41% das participações, que corresponde a 06 (Seis) participantes, dessa forma contabilizamos o total de 111 (Cento e onze) formulários preenchidos.

No Formulário do PPA/2026-2029, o município teve a oportunidade de priorizar todos os Eixos Estratégicos da Área de atuação do Governo, e ao mesmo tempo inserir propostas em cada área administrativa.

Durante a Audiência Pública, os participantes registraram um total de 292 (Duzentos e noventa e duas) propostas apresentadas, que consideraram ter maior nível de prioridade para o orçamento público.

Abaixo demonstramos os resultados das propostas por área e objetivo da Administração Pública.



Tabela.2

Plano Plurianual – PPA/2026-2029			
Área	Objetivos	Total de Propostas	Total
Educação	Promover educação de qualidade, inclusiva e equitativa em um ambiente acolhedor e estimulante	10	47
	Garantir formação continuada dos profissionais da educação	26	
	Outros Objetivos na Área da Educação	11	
Saúde	Fortalecimento da Atenção Primária da Saúde (Despesas com as Unidades Básicas de Saúde - UBS)	10	39
	Fortalecimento Dos Serviços Especializados da Saúde (Hospitais, Especialidades médicas, Serviço de Atendimento Móvel de Urgência - SAMU e outros)	19	
	Outros Objetivos na Área da Saúde	10	
Mobilidade Urbana	Ampliar e recuperar as malhas viária e cicloviária com serviços de pavimentação, microdrenagem, iluminação e sinalização	12	38
	Assegurar que o novo plano de mobilidade esteja alinhado com as tendências contemporâneas de transporte público e compartilhado, garantindo uma abordagem integrada e moderna para a mobilidade na cidade e região	23	
	Outros Objetivos na Área da Mobilidade Urbana	3	
Espaços Públicos	Garantir a manutenção eficiente e sustentável dos parques e praças da cidade e a acessibilidade nos espaços públicos	8	32
	Manter a limpeza, conservação e manutenção de vias, estradas, além da manutenção e expansão de pontos de iluminação pública.	20	
	Outros Objetivos na Área dos espaços Públicos	4	
Meio Ambiente	Implementar um plano de ação climática que inclua a adaptação às mudanças climáticas, a redução de desperdícios, a promoção de energias renováveis e a redução de emissões de gases de efeito estufa, visando a sustentabilidade ambiental	11	30
	Modernizar e Ampliar as Estações de Tratamento de Água e Esgoto	14	
	Outros Objetivos na Área do Meio Ambiente	5	
Segurança Pública	Uso da tecnologia de vigilância, como câmeras de segurança e sistemas de monitoramento, para aumentar a capacidade de detecção e prevenção do crime	18	26
	Investir em treinamento contínuo para os membros da GCM, incluindo capacitação em técnicas de patrulhamento, gerenciamento de crises, mediação de conflitos e resolução de problemas comunitários	4	
	Outros Objetivos na Área da Segurança Pública	4	
Esporte e Cultura	Destacar-se como uma cidade promotora do esporte, oferecendo oportunidades acessíveis e inclusivas	2	20
	Promoção das atividades culturais e preservação, valorização e difusão do patrimônio material e imaterial	13	
	Outros Objetivos na Área do Esporte e Cultura	5	
Assistência Social	Inclusão social, econômica e política de todos, independentemente da idade, gênero, deficiência, raça, etnia, origem, religião, condição econômica ou outra	5	17
	Combate a Pobreza e promoção da segurança alimentar	3	
	Outros Objetivos na Área da Assistência Social	9	
Habitação	Ampliar o atendimento dos programas municipais de habitação e moradia (Casa Nova, Casa Digna, Casa Linda e Lotes Sociais)	2	15
	Ampliar os programas ofertados pelo governo federal (Minha Casa Minha Vida) e estadual (Casa Paulista)	8	
	Outras Objetivos na Área da Habitação	5	
Trabalho e Renda	Intermediação de vagas de emprego, programas de qualificação profissional, formalização de negócios e geração de renda	7	13
	Concessão de Garantias para Operações de Crédito aos Microempreendedores Individuais, Micro e Pequenas Empresas	3	
	Outros Objetivos na Área do Trabalho e Renda	3	
Turismo	Implementar estratégias e elaborar um Plano de Marketing Turístico abrangente para consolidar Sorocaba como um destino turístico atraente, destacando suas principais atrações e eventos para aumentar a visibilidade e atratividade da cidade	1	9
	Fomentar a captação de investimentos para desenvolver novos empreendimentos e serviços turísticos, fortalecendo a infraestrutura local e ampliando as opções de lazer e hospedagem para visitantes	5	
	Outros Objetivos na Área do Turismo	3	
Gestão e Transparência Pública	Manter a transparência e monitoramento permanente quanto aos atos de gestão	1	6
	Modernização do Sistema de Atendimento ao Cidadão e aprimoramento do Sistema de Gestão de Saúde Municipal	3	

10. Análise Por Área e Região

A análise por área e região é uma forma de avaliação das propostas da população, usamos esses dados como mapeamento e ferramentas geográficas como apoio, extraindo o máximo de informações da população para favorecer as decisões da Gestão Pública. A análise da PPA/2026 foi realizada de forma pontual, estudando e destacando os dados da cidade como um todo, bem como de todas as regiões da cidade.

Gráfico.2

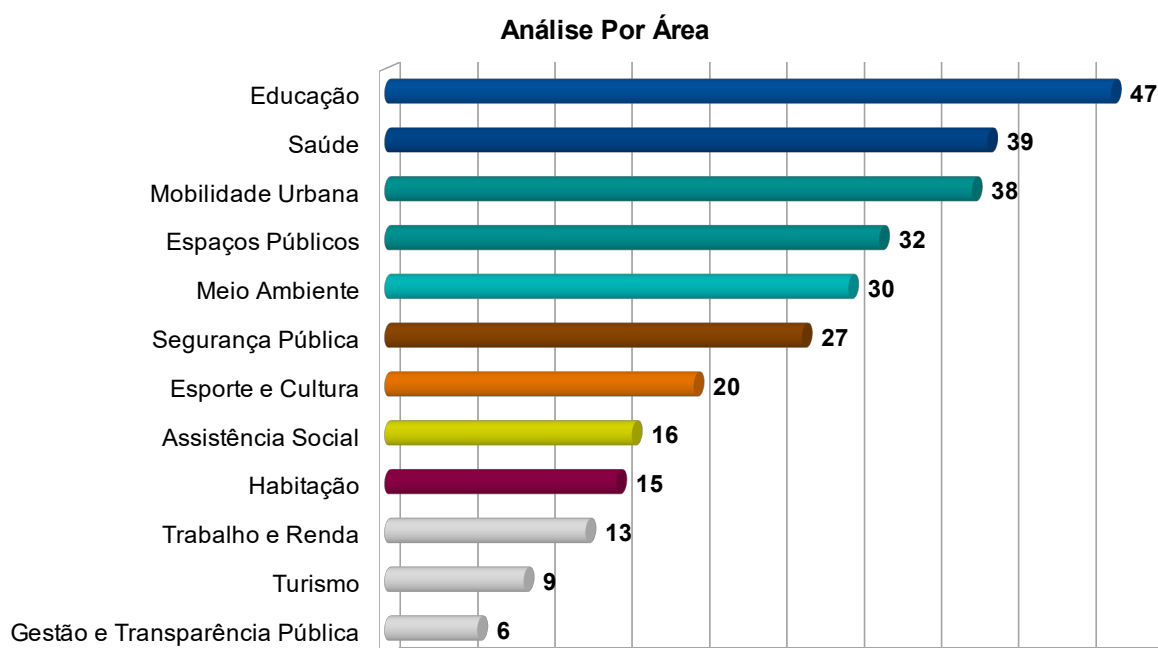

Na análise das propostas por área de atuação no município de Sorocaba, podemos observar que a área da Educação teve o maior número de propostas com 47 (Quarenta e sete) no total, seguida da área da Saúde com 39 (Trinta e nove) propostas, Mobilidade Urbana teve 38 (Trinta e oito) propostas, Espaços Públicos teve 32 (trinta e duas), Meio Ambiente com 30 (Trinta) propostas, Segurança Pública com 27 (Vinte e sete) propostas, Esporte e Cultura com 20 (Vinte) Propostas, Assistência Social com 16 (Dezesseis) propostas, Habitação com 15 (Quinze) propostas, Trabalho e Renda com 13 (Treze) propostas, Turismo com 09 (Nove) propostas e a com o menor números de proposta ficou a área da Gestão e Transparência Pública com 06 (Seis) propostas.

Gráfico.3

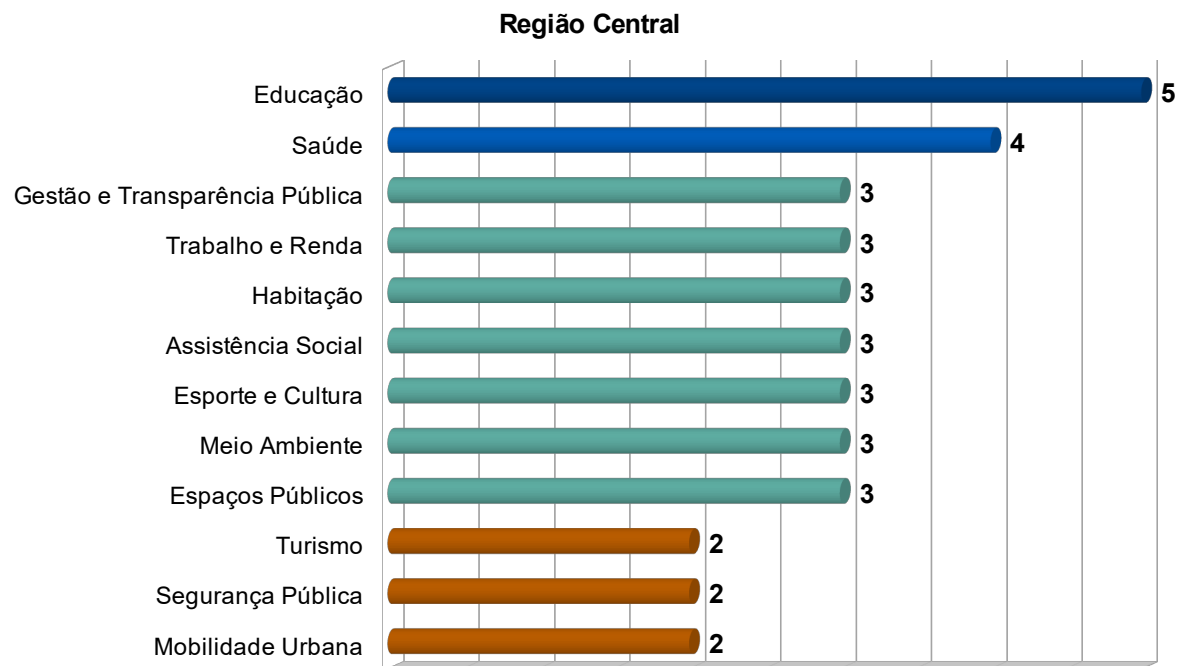

Na análise das propostas por região da cidade de Sorocaba, podemos observar que a população da Região Central priorizou a área da Educação com 05 (cinco) propostas com 05 (Cinco) no total, seguida da área da Saúde com 04 (Quatro) propostas, Gestão e Transparência Pública, Trabalho e Renda, Habitação, Assistência Social, Esporte e Cultura, Meio Ambiente e Espaço Público, cada uma delas com 03 (Três) propostas, Turismo, Segurança Pública e Mobilidade Urbana cada uma delas com 02 (Duas) propostas.

Gráfico.4

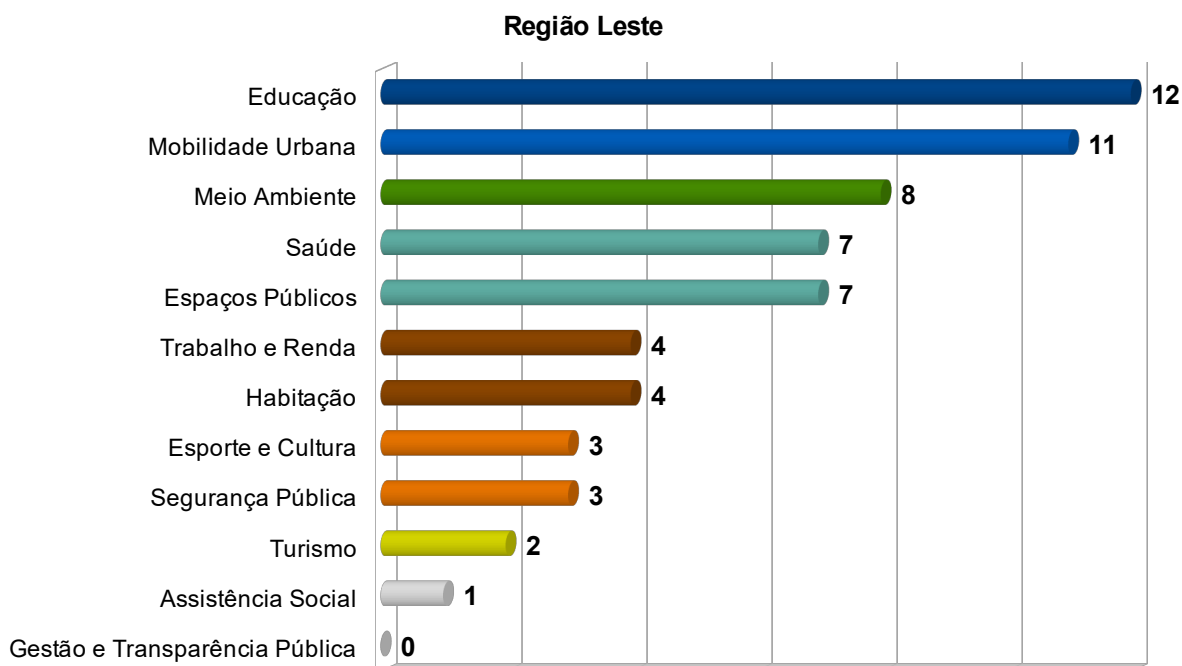

A população da Região Leste destacou em primeiro, a área da Educação com 12 (Doze) propostas no total, seguida da área da Mobilidade Urbana com 11 (Onze) propostas, Meio Ambiente com 08 (Oito) propostas, a área da Saúde e a área do Espaços Públicos, ambas com 07 (Sete) propostas cada, a área do Trabalho e Renda e a área da Habitação com 04 (Quatro) propostas cada, a área do Esporte e Cultura e a área da Segurança Pública com 03 (Três) propostas cada, a área do Turismo com 02 (duas) propostas, Assistência Social com 01 (Uma) proposta e a área da Gestão e Transparência Pública não foi apontada nenhuma proposta na Região Leste.

Gráfico.5

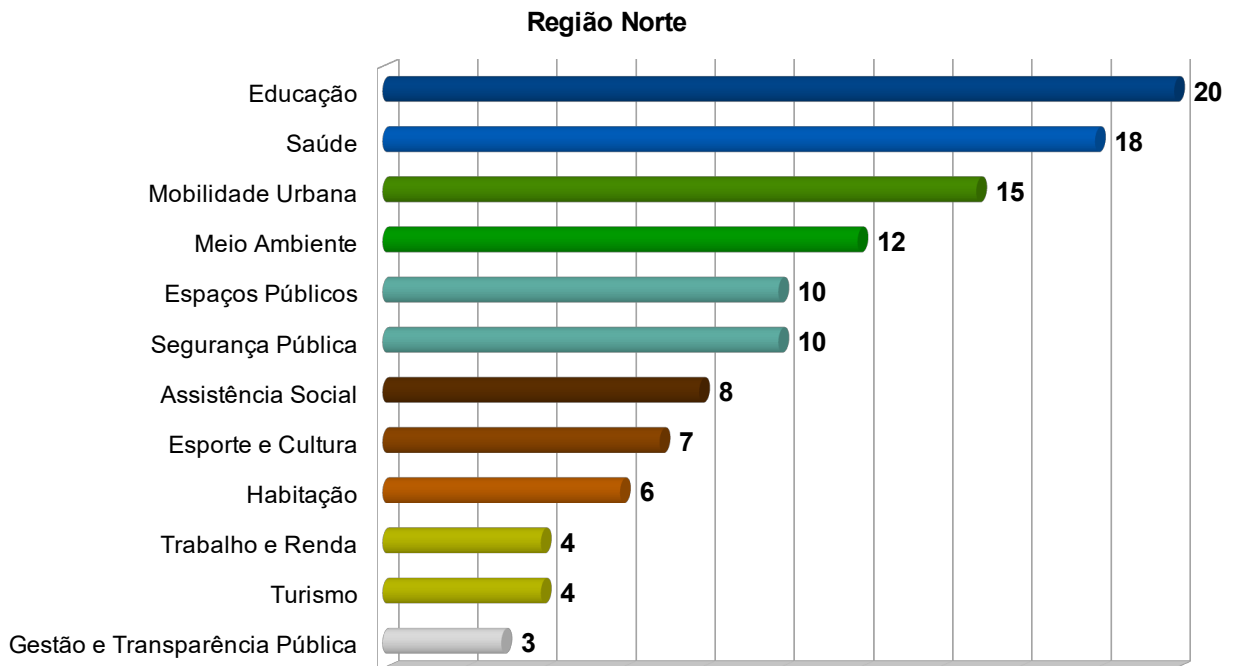

A população da Região Norte destacou área da Educação com 20 (Vinte) propostas no total, seguida da área da Saúde com 18 (dezoito) propostas, Mobilidade Urbana teve 15 (Quinze) propostas, Meio Ambiente com 12 (Doze) propostas, a área do Espaços Públicos e a área da Segurança Pública ambas com 10 (Dez) propostas, Assistência Social com 08 (Oito) propostas, Esporte e Cultura com 07 (Sete) Propostas, Habitação com 06 (Seis) propostas, a área do Trabalho e Renda e a área do Turismo, ambas com 04 (Quatro) propostas e a área da Gestão e Transparência Pública com 03 (Três) propostas.

Gráfico.6

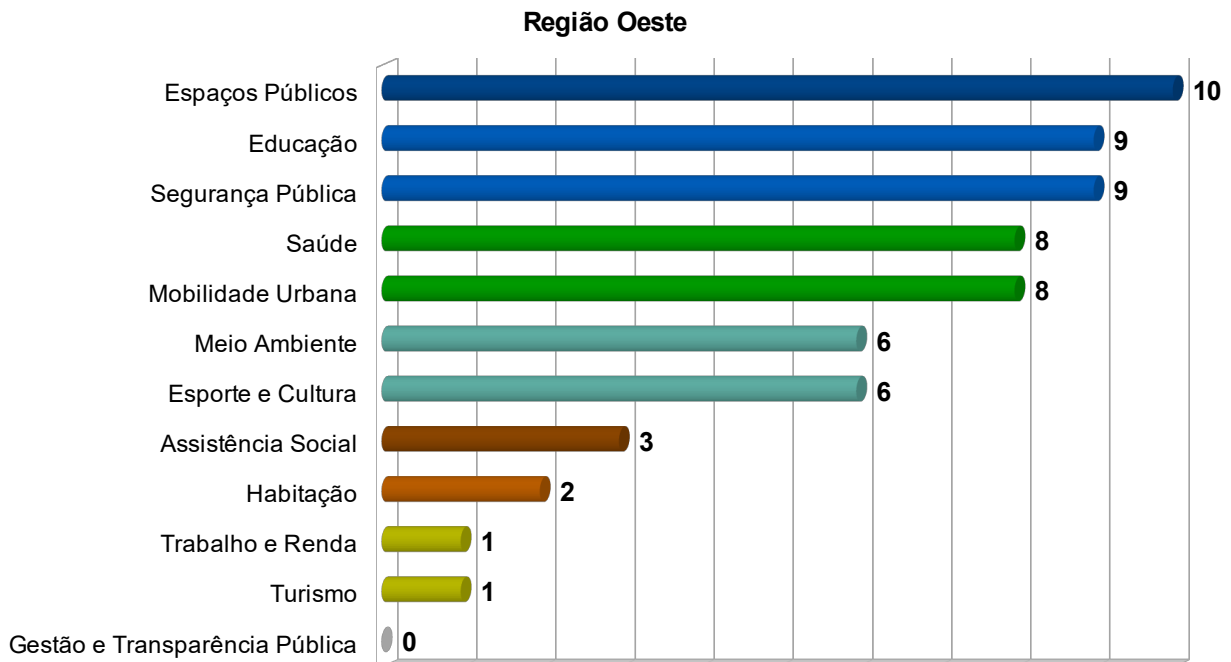

A população da Região Oeste destacou a área do Espaços Públicos com 10 (Dez) propostas encaminhadas, seguida área da Educação e a área da Segurança Pública com 09 (Nove) propostas cada, a área da Saúde e a área da Mobilidade Urbana com 08 (oito) propostas cada, a área do Meio Ambiente e a área do Esporte e Cultura com 06 (Seis) propostas cada, Assistência Social com 03 (Três) propostas, Habitação com 02 (Duas) propostas e a área do Trabalho e Renda e a área do Turismo com 01 (Uma) proposta cada uma delas, já a área da Gestão e Transparência Pública não teve propostas encaminhadas pela população da Região Oeste.

Gráfico.7

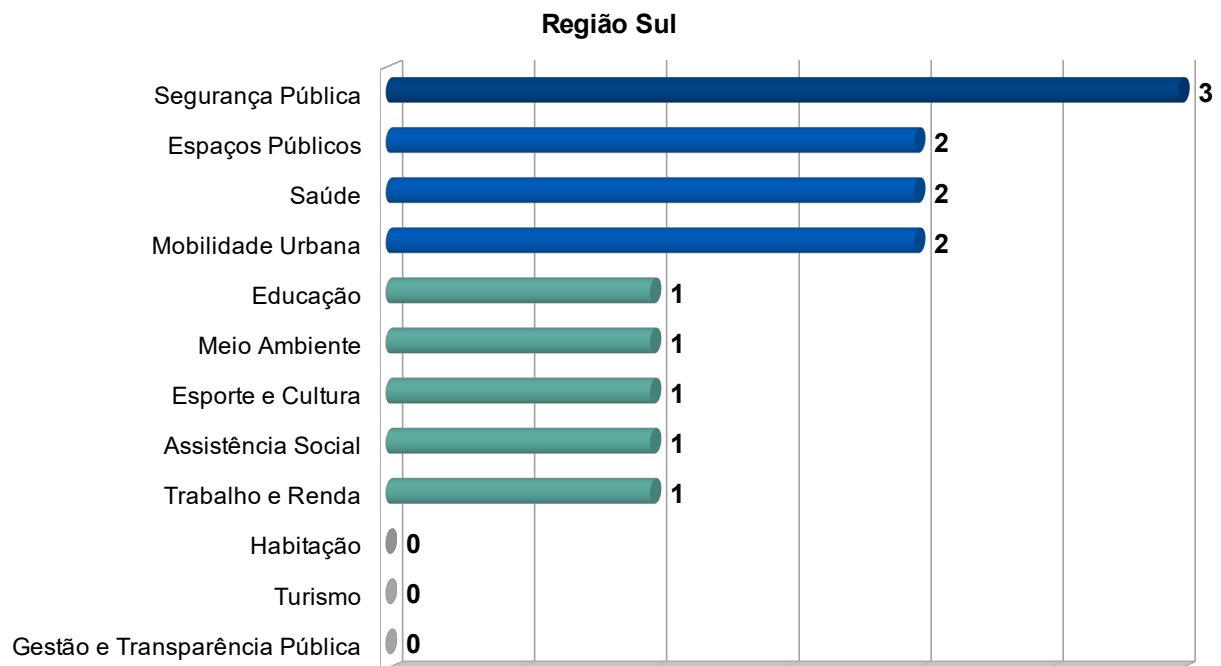

A população da Região Sul destacou a área Segurança Pública com 03 (Três) propostas, seguida da área do Espaços Públicos, a área da Saúde e a área da Mobilidade Urbana com 02 (Duas) propostas cada uma delas, a área da Educação, a área do Meio Ambiente, a área do Esporte e Cultura, a área da Assistência Social e a área do Trabalho e Renda com 01 (Uma) proposta cada uma delas, já a área da Habitação, a área do Turismo e a área da Gestão e Transparência Pública não teve propostas enviadas pela Região Sul da cidade.

11. Encaminhamento das Prioridades Para as Áreas da Administração Pública

As propostas da população contidas nos 04 Eixos Estratégicos do Governo: Cidade Humanizada, Cidade com Gestão e Transparência, Cidade Urbanizada, Cidade Inovadora Tecnológica e Sustentável, foram encaminhadas para cada área da Administração Pública, nas quais todas tiveram ciência dos resultados da priorização e manifestação popular e vão atuar na melhoria contínua dos serviços para atender a demanda da população.

12. Acompanhamento das Prioridades

A Secretaria do Gabinete Central é o órgão responsável por dar transparência pública definidas para o PPA/2026-2029, bem como as demais estabelecidas em audiências públicas de participação popular, além de coordenar, sob o foco político, todos os processos de interesse do Governo.

13. Câmara Itinerante

A "Câmara Itinerante" é um braço do programa "Câmara em Ação", projeto da Câmara Municipal de Sorocaba que busca aproximar a população às atividades do Legislativo da cidade. Assim, num prazo de 03 meses, a Câmara Itinerante ira deslocar a estrutura da Câmara Municipal de Sorocaba para realização de audiências públicas em bairros, contemplando as zonas administrativas da cidade, para a discussão do Plano Plurianual (PPA) - 2026/2029, que a nível municipal define os investimentos e políticas da prefeitura para quatro anos, sendo fundamental para garantir a continuidade de projetos essenciais para a população.

Câmara Itinerante consiste em levar os vereadores, as vereadoras e a estrutura da câmara para diferentes bairros da cidade de Sorocaba, com o objetivo principal e aproximar o Poder Legislativo da população, permitindo que os cidadãos apresentem propostas, manifestações, reivindicações e debatam as necessidades de suas localidades diretamente com os parlamentares.



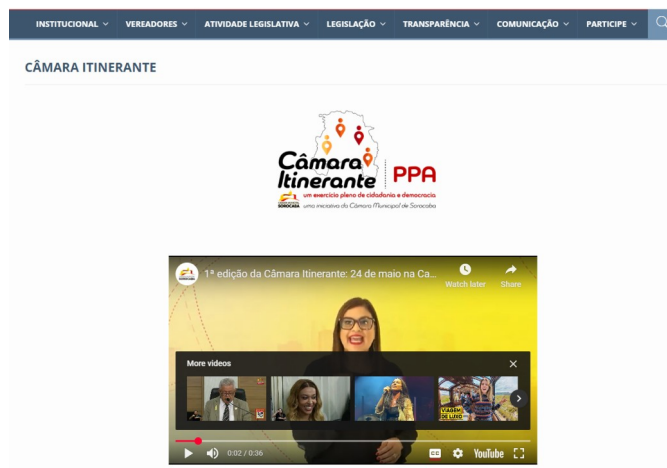

Como Funciona:

Deslocamento da Câmara: Os vereadores, vereadoras e a estrutura da Câmara se deslocam para locais públicos nos bairros (Casa do Cidadão), a fim de se reunir com a população, ouvir e discutir as suas propostas, opiniões, sugestões, críticas e demandas.

Participação cidadã: O projeto busca incentivar a participação política direta dos cidadãos, permitindo que apresentem suas necessidades e acompanhem a efetivação de propostas.

Cronograma:

Edição Zona Norte

Data: 24/5/2025 Horário: 9h

Local: Casa do Cidadão Ipanema (Av. Ipanema, 3439 – Vila Helen

Edição Zona Oeste

Data: 14/6/2025 Horário: 9h

Local: Casa do Cidadão Ipiranga (R. Estado de Israel, 424 - Jardim Ipiranga)

Edição Zona Leste

Data: 5/7/2025 Horário: 9h

Local: Casa do Cidadão Nogueira Padilha (Av. Nogueira Padilha, 1421 - Vila Hortência)

Encaminhamento de demandas: As sugestões e demandas colhidas nas reuniões itinerantes será encaminhada aos órgãos competentes da Prefeitura para que sejam avaliadas e analisadas, quanto à viabilidade e a pertinência de sua inclusão no orçamento municipal, se possível transformadas em ações, iniciativas ou leis.

Caráter informal e não deliberativo: As reuniões da Câmara Itinerante geralmente têm caráter informal e não são deliberativas, ou seja, não resultam em votações ou decisões oficiais.

Propostas Recebidas: No total foram 66 (Sessenta e seis) propostas, opiniões, sugestões, críticas e demandas captadas por meio da Câmara Itinerante e que foram enviadas a Secretaria do Gabinete Central – SGC. Antes mesmo da SGC enviar às Secretarias da Administração Pública de Sorocaba, as demandas passaram por uma rigorosa validação, com o objetivo de dar maior clareza e concisão aos textos enviados pelos cidadãos.

Durante esse processo, foram identificadas propostas iguais ou parecidas e consolidadas em um texto único, além de ter sido realizada a correção de erros de digitação. Houve também casos em que os cidadãos realizaram mais do que uma solicitação por proposta, muitas vezes envolvendo a mobilização de mais de um órgão executor. Nesses casos, para que as unidades executoras pudessem avaliar as propostas populares a partir da sua competência, a equipe da SGC realizou a divisão dessas propostas, de modo que cada uma fosse única e específica.

Concluída a fase de análise da SGC, as propostas foram enviadas às devidas Secretarias, que realizam sua avaliação a partir de diversos critérios, tais como: Viabilidade técnica e econômica; Potencial ao impacto ao conjunto da população; Aderência às competências do Governo Municipal; entre outros.

Após realizada a avaliação por parte das Secretarias, todas as propostas com as devidas respostas são devolvidas a SGC, e no prazo máximo de 20 dias foram encaminhadas as devidas respostas aos munícipes que disponibilizou o e-mail ou o contato telefônico.

Gráfico. 8

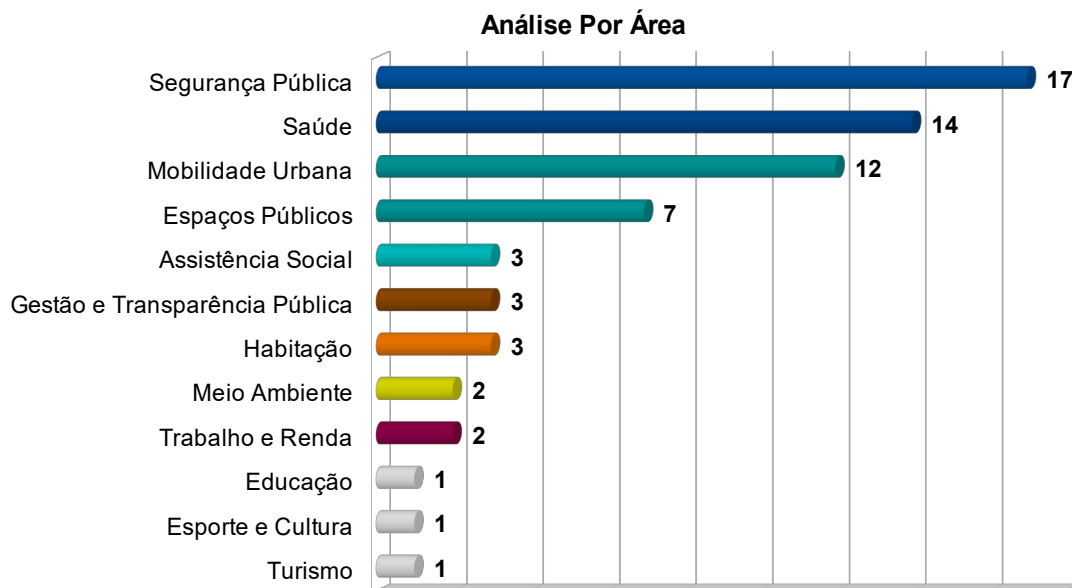

Na análise das propostas por área de atuação no município de Sorocaba, podemos observar que a área da Segurança Pública teve o maior número de propostas com 17 (Dezessete) no total, seguida da área da Saúde com 14 (Quatorze) propostas, Mobilidade Urbana teve 12 (Doze) propostas, Assistência Social teve 03 (três), Gestão e Transparência Pública com 03 (Três) propostas, Habitação com 03 (Três) propostas, Meio Ambiente com 02 (Duas) Propostas, Trabalho e Renda com 02 (Duas) propostas, e a com o menor números de proposta ficaram a área do Esporte e Cultura, Educação e Turismo ambas com 01 (Uma) proposta.

CÂMARA ITINERANTE – PPA 2026/2029				
Data	Bairro	Região	DEMANDA DA POPULAÇÃO	RESPOSTA SECRETARIA
14/06/2025	Vila Colorau	Leste	Sorocaba precisa de ações efetivas do poder público. Os vereadores precisam cobrar com mais efetividade.	O Poder Público e o Poder Legislativo, conforme LEI, vem realizando seus serviços de execução e fiscalização na cidade de Sorocaba.
24/05/2025	Ipanema Ville	Norte	Maior acolhimento nas áreas dos cidadãos mais pobres.	Informamos que temos os CRAS – Centro de Referência da Assistência Social que estão localizados em bairros de maior vulnerabilidade de acordo com o sistema do Governo Federal do Cadastro Único.
14/06/2025	Vila Colorau	Leste	Moradores de rua estão invadindo os bairros.	Temos o Programa Humanização que junto com a abordagem social faz ronda em diversos pontos da cidade, de acordo com as denúncias que recebemos.
24/05/2025	Ipanema Ville	Norte	O novo hospital que está sendo construído (Zona Norte) não tem nenhum comércio perto como lanchonetes e outros. A ideia seria de ceder um espaço na lateral do hospital para a construção de comércios ao redor, caso não seja possível, poderia negociar com o asilo ao lado. Precisamos desenvolver o local para comportar o hospital.	Após o término da construção a expectativa é de muitos empreendedores investirem nas proximidades do hospital e a avaliação de área comercial no entorno do novo Hospital da Zona Norte será objeto de estudos pela secretaria pertinente.
24/05/2025	Ipanema Ville	Norte	Previsão no PPA: criar a política municipal sobre economia circular e financiamento imobiliário.	Sobre o financiamento imobiliário vamos analisar a sugestão e verificar as possibilidades de enquadramento nas políticas públicas.
24/05/2025	Ipanema Ville	Norte	Previsão no PPA: acompanhamento e revisão do plano físico-territorial a cada 2 anos / Criação do Comitê de Transparência Pública na Câmara, com participação da sociedade civil organizada.	No que diz respeito as ações na comunidade e transparência Pública na Câmara, todas as informações estão no site da Câmara Municipal de Sorocaba.
24/05/2025	Jd. Sta. Rosa	Norte	Dar condições e moradia digna para sua população, que hoje se sente muito carente. A ocupação Sta. Rosa pede por atenção para uma moradia.	No que diz respeito as ações na comunidade Santa Rosa, visto não ser uma área instituída como AEIS (Área de Especial Interesse Social) por questões jurídicas.
24/05/2025	Jd. Sta. Rosa	Norte	Venho pedir melhorias como: energia elétrica, esgoto (saneamento básico), limpeza da empresa terceirizada da prefeitura por motivos de área de mata (junta bichos, insetos, água parada, onde pode ter foco de dengue), um caminhão "cata bagulho", pois tem resto de madeiras (Trecho Sorocaba Iperó); No local passa ônibus, idosos e crianças de colo; e o local é asfaltado.	A estrada do Ipatinga será incluída na programação mensal do serviço de catação de inservíveis.
14/06/2025	Jd. Sta. Rosa	Norte	Investimento nas políticas de educação e conservação do Parque Zoológico Municipal. Zoológico não é prisão e conservação.	O setor de Educação Ambiental do Zoológico tem atuado em diversas frentes, como por exemplo no atendimento às escolas e instituições por meio de sua visita monitorada, no Projeto de Férias onde o público tem a oportunidade de conhecer as curiosidades e os bastidores, em datas comemorativas temáticas, além de outras atividades, dentro de um cronograma anual. Em dezembro/2024 foi finalizada uma reforma no Centro de Educação Ambiental, onde houve melhorias no ambiente físico. Para o 2º semestre de 2025 temos um projeto de vídeos educadores que serão postados nas redes sociais da Prefeitura.
14/06/2025	Jd. Sta. Rosa	Norte	Plano de ação para melhorias no Parque municipal Quinzinho de Barros. O parque é patrimônio histórico e está abandonado.	Estão previstos estudos e levantamentos para melhorias no zoológico. Algumas melhorias já estão ocorrendo, como ampliação de recintos (lontra e macacos, por exemplo), compra de equipamentos para uso veterinário, instalação de novos bebedouros
14/06/2025	Vila Hortência	Leste	Precisamos que melhorem a Área do Zoológico de Sorocaba, tem muita coisa a ser melhorada. O zoológico é um dos pontos turísticos mais importantes de Sorocaba e está em total abandono.	O Zoológico tem manutenções programadas relacionadas à área de visitação (sanitários, bebedouros, bancos, roçagem, podas, etc), além de manutenções nos recintos que abrigam os animais. Estão sendo incluídas outras demandas para um melhor planejamento e execução do que se faz necessário para melhorar ainda mais o bem estar dos animais e atendimento aos visitantes.
14/06/2025	Vila Hortência	Leste	Pintar a frente do Zoológico, igual pintaram o Centro da cidade, assim trás alegria ao Parque.	A rua interna, após passar pela bilheteria, recebeu pintura como da região central de Sorocaba. Vamos estudar sua sugestão quanto a frente do zoológico.
24/05/2025	Vila Guimarães	Norte	Já foi pedido sobre a mudança do sentido da rua Juvenal Wey (Vila Guimarães), já foi aprovado pelo órgão competente, mas até agora o serviço não foi executado, peço a resolução com urgência, pois durante a semana fica muito difícil transitar no período diurno.	O local foi objeto de estudos e foi constatado a viabilidade de sentido único. Contudo, devido a alta demanda de serviços não há uma data específica para implantação.
24/05/2025	Vila Guimarães	Norte	Na região Norte, poderia ser feito uma melhoria na via de acesso aos novos bairros, adicionando iluminação na via e passarelas para os pedestres não precisarem cruzar a Av. Ipanema e a Rodovia Emerenciano Prestes de Barros sentido bairro São Bento.	Na rodovia Emerenciano Prestes de Barros, foi implantado um conjunto semafórico com o objetivo de organizar os fluxos viários e aumentar a segurança na travessia de pedestres que se deslocam entre os bairros. Quanto à via Sorocaba – Iperó, os estudos em andamento para duplicação da rodovia, assim como os estudos do Anel Rodoviário Oeste, contemplarão essas demandas.
14/06/2025	Vila Hortência	Leste	Rodoviária (Situação da construção da nova Rodoviária) / Rodoviária (Situação da atual Rodoviária)	A Prefeitura de Sorocaba de Sorocaba já iniciou as obras de construção da nova Rodoviária, em área localizada na altura do quilômetro 106 da Rodovia Raposo Tavares, no bairro Reserva Parque Fazenda Imperial, Zona Oeste da cidade. A obra tem prazo de 12 meses, ou seja, se tudo ocorrer dentro do previsto a entrega do empreendimento até o fim de 2025.

CÂMARA ITINERANTE – PPA 2026/2029				
Data	Bairro	Região	DEMANDA DA POPULAÇÃO	RESPOSTA SECRETARIA
14/06/2025	Vila Hortência	Leste	Integração terminal de ônibus Vila Hortência (com outros Bairros).	<p>Para ampliar a cobertura do Transporte Coletivo na Zona Leste de Sorocaba, especialmente na região da Av. Cel. Nogueira Padilha, foi implantada em 15/05/2023 a linha 10/1 – AT Nogueira Padilha / UPH Zona Leste, inicialmente com 10 partidas diárias, atendendo horários de pico e estudantes. Posteriormente, a linha foi expandida com o atendimento à Estrada do Celeste, contemplando o Residencial Sunlake e o Spa Med Campus Sorocaba, por meio do itinerário 10/1 – Spa Med Campus.</p> <p>Atualmente, os horários da linha são os seguintes: TSP → AT Nogueira Padilha → UPH ZL: 12h25, 13h30, 17h10; UPH ZL / AT Nogueira Padilha → TSP: 11h30, 12h05, 12h50, 16h08, 22h10, 22h40; TSP → Spa Med Campus / UPH ZL / AT Nogueira Padilha: 07h10, 07h35, 07h45, 13h10, 15h50, 16h30; Spa Med / UPH ZL / AT Nogueira Padilha → TSP: 16h10, 16h50.</p> <p>A Área de Transferência Nogueira Padilha também permite integração com outras regiões da cidade por meio das linhas 305 Interbairros V (até o Campolim), 306 Interbairros VI (até o BRT Itavuvu/Ipanema, com passagem por Santa Casa, Policlínica Municipal e SENAI), além das linhas 04 Colorau, 10 Senac, 47 Vila Hortência e 64/1 Paço Municipal.</p> <p>Por fim, a ampliação da integração e cobertura da rede na região segue prevista para estudos futuros de reestruturação do sistema.</p>
14/06/2025	Vila Hortência	Leste	Os moradores da Vila Hortência querem que a rua Nhozinho Prestes só desçam carros e não subam, pois a rua é estreita começa em frente da casa do Cidadão, esquina tem um bar e no local acontece muitos acidentes.	Estudos para viabilizar sentido único serão feitos pelo setor de Engenharia da SEMOB – Secretaria de Mobilidade.
14/06/2025	Vila Hortência	Leste	Marginal Direita. Urgente! (Melhoria no trânsito às margens do rio Sorocaba)	O local está sendo objeto de estudos.
14/06/2025	Ipanema Ville	Norte	Preciso de transporte diferenciado para meu esposo, com saída de Sorocaba às 07:00h para ser atendido no Hospital das Clínicas em São Paulo às 12:00h, porém deve chegar com 01 h de antecedência. Moro na Av. Ipanema, 5867 – Condomínio Bosque Ipanema. Meu marido precisa passar 04 vezes ao ano nessa consulta. Nesse ano tem consulta marcada para 04/07/2025.	<p>Para que os transportes sejam pleiteados serão necessários que se enquadrem nessas condições: Transporte eletivo/ambulatorial de pacientes em tratamento médico, independente da clínica médica/patologia, desde que programados para seguirem em suas consultas e exames em Clínicas/Hospitais municipais e Intermunicipais do Sistema Único de Saúde – SUS. Local de Entrada de Solicitação do Pedido: Casas do Cidadão</p> <p>Período de Solicitação: No mínimo com 03 dias úteis de antecede a data do transporte.</p> <p>Meios de Contato: Pessoalmente, para abrir uma solicitação de transporte, dirigir-se a qualquer Casa do Cidadão, preferencialmente a mais próxima à residência do interessado.</p> <p>Dia e Horário de Atendimento: Presencial nas Casas do Cidadão, de segunda a sexta-feira em dias úteis das 8 h às 16 h - Unidade Paço, de segunda a sexta-feira em dias úteis das 8h30 às 16h30</p> <p>Documentos Necessários:</p> <ul style="list-style-type: none"> - Documentação de Identidade válida do requerente; - RG do requerente; - Comprovante de endereço; - 2 números de telefone para contato (prefixo15); - Comprovante de Agendamento com: Local, data e hora do procedimento médico; - Laudo médico em caso de necessidade de acompanhante, salvo menores de idade e maiores de 65 anos; - Laudo médico quando o paciente necessitar de transporte diferenciado (com maca ou coletivo, por exemplo). <p>Prazo: O interessado deverá buscar a resposta na Casa do Cidadão, após 48 h da abertura do pedido, e terá a informação sobre o deferimento e ou indeferimento do pedido.</p>
24/05/2025	Jd. Cruz de Ferro	Norte	Solicito providências, pois já foi feito o pedido de dois braços com lâmpada no Jd. Cruz de Ferro, já faz 1 ano, sendo 1 na Rua Henri Michel Arida nº 35 e outro braço completo na Rua Luiz Maria Cipriano nº 12, em frente à igreja Assembleia de Deus.	Estão inclusos no cronograma de pontos novos
14/06/2025	Jd. Prestes de Barros	Leste	Iluminação de LED na pista de caminhada da Av. Carlos Sonetti. Melhorar o piso da pista de caminhada. Melhorar o piso do córrego que está danificado, desfazendo e afundando a lateral.	A avenida carlos sonetti já está com iluminação em led. A iluminação fica obstruída em virtude da arborização local
14/06/2025	Vila Hortência	Leste	Iluminação pública no entorno da casa do cidadão (Éden) e do Paço Municipal, pois a iluminação está precária. Presença de mais viaturas da polícia municipal.	Está em estudo a expansão da iluminação do paço municipal. No entorno da casa do cidadão necessário verificar com a manutenção de próprios
14/06/2025	Vila Hortência	Leste	Iluminação de LED no Jardim Saira.	Está Incluso No Cronograma De Eficientização
14/06/2025	Vila Hortência	Leste	Colocar uma cobertura com bancos na praçinha situada na Rua Granada, Vila Hortência.	Está Incluso No Cronograma De Eficientização
24/05/2025	Caguassu	Norte	Como resido em um bairro novo há falta de várias coisas. Há um terreno baldio da prefeitura que atualmente é depósito de lixo.	A prefeitura de Sorocaba esporadicamente vem realizando a limpeza do terreno e fiscalizando para que a população não jogue entulho e lixo, levando em consideração que existe um Ecoponto na Vila Helena.
24/05/2025	Caguassu	Norte	Nos últimos 4 anos, a prefeitura diminuiu o orçamento para a Atenção Básica, potencializando os prováveis atendimentos. É preciso corrigir essa distorção na LDO e LOA.	<p>Informamos que a Secretaria de Saúde de Sorocaba vem atuando ativamente na análise e planejamento do orçamento setorial, considerando os indicadores epidemiológicos, a cobertura da Estratégia Saúde da Família, o número de atendimentos realizados e os compromissos pactuados nas esferas estadual e federal.</p> <p>Nos últimos anos, o município enfrentou desafios fiscais importantes, o que exigiu ajustes orçamentários em diversas áreas. Ainda assim, foram mantidos investimentos prioritários na Atenção Básica, especialmente para garantir o funcionamento das Unidades Básicas de Saúde, a manutenção dos profissionais e a expansão gradativa da oferta de serviços, como saúde bucal, vacinação e acompanhamento de doenças crônicas.</p> <p>Quanto à elaboração da Lei de Diretrizes Orçamentárias (LDO) e da Lei Orçamentária Anual (LOA), a Secretaria de Saúde participa ativamente do processo, propondo metas e valores que reflitam as necessidades reais da população. A sua sugestão será levada em consideração e encaminhada à equipe técnica responsável pelo planejamento orçamentário municipal.</p> <p>Seguimos à disposição para esclarecer dúvidas, prestar contas com transparência e construir, de forma participativa, uma política pública de saúde mais justa, resolutive e acessível.</p>

CÂMARA ITINERANTE – PPA 2026/2029				
Data	Bairro	Região	DEMANDA DA POPULAÇÃO	RESPOSTA SECRETARIA
14/06/2025	Vila Hortência	Leste	Caos. Falta de medicamentos básicos nas UBS's e UPH's. Muita demora para passar com especialistas mesmo estando na fila CROSS, demora para fazer exames.	Agradecemos por seu contato e pela manifestação de preocupação com a qualidade dos serviços públicos de saúde em Sorocaba. A Secretaria da Saúde de Sorocaba está ciente das dificuldades e tem adotado medidas para melhorar esse cenário. Entendemos que ainda há muito a avançar, mas reforçamos o compromisso da gestão com a construção de uma rede de saúde mais resolutiva, humana e eficiente. Suas observações serão encaminhadas à equipe técnica responsável e consideradas nos ajustes em andamento.
14/06/2025	Vila Colorau	Leste	Demora para conseguir uma consulta no postinho do Barcelona. Melhorar e agilizar o atendimento.	Agradecemos sua manifestação e compreendemos sua preocupação quanto à demora para agendamento de consultas na Unidade Básica de Saúde (UBS) do Barcelona. Informamos que a Secretaria da Saúde acompanha de perto a situação de todas as unidades e reconhece os impactos causados por alta demanda e absenteísmo. Estamos adotando medidas para melhorar e agilizar o atendimentos.
14/06/2025	Vila Colorau	não há.	A saúde está precária em Sorocaba. (Melhoria Contínua)	Agradecemos sua manifestação. Reconhecemos que ainda existem desafios significativos na área da saúde em Sorocaba, e sua observação reforça a importância de mantermos o foco na melhoria contínua dos serviços prestados à população. A Secretaria Municipal da Saúde tem adotado medidas estratégicas para qualificar o atendimento, ampliar o acesso e tornar a rede mais resolutiva
14/06/2025	Vila Colorau	não há.	Falta de insumos no PA da Vila Hortência. Solicito que seja corrigido essa falta de insumos.	Agradecemos seu contato e informamos que a Secretaria Municipal da Saúde está ciente dos apontamentos relacionados à UBS Vila Hortência. Estamos realizando o monitoramento constante do abastecimento nas unidades da rede a fim de evitar a falta de insumos. Reforçamos que a garantia de materiais adequados para o atendimento à população é prioridade absoluta da gestão.
14/06/2025	Vila Colorau	Leste	Melhorar e agilizar o atendimento nos Postos de Saúde, pois tem sido demorados.	Agradecemos por sua manifestação e compreendemos sua insatisfação quanto à demora nos atendimentos nas Unidades Básicas de Saúde (UBSs). Informamos que a Secretaria Municipal da Saúde tem trabalhado para melhorar a organização das agendas, ampliar o número de atendimentos e fortalecer a equipe multiprofissional em diversas unidades.
24/05/2025	Jd. Los Angeles	Norte	Convite para a reunião do Conseg – Conselho Comunitário de Segurança - Norte (população), que será realizado no dia 17/06/2025 às 19 H, Endereço: Rua Helena Angelina Dacol Manasses, 535 – Altos do Ipanema.	Em todas reuniões de CONSEG, a SESU envia representantes.
24/05/2025	Vila Guimarães	Norte	Segurança em nossos bairros, principalmente na zona Norte, também relatar sobre um pedido de mudança de sentido na rua Juvenal Whey (Vila Guimarães), já aprovado e não executado o serviço. Também a segurança desta rua, iluminação muito ruim, providência com lâmpada LED.	Estamos aumentando o efetivo da GCM. Estamos com 150 GCMs em formação nesse ano de 2025, e a previsão é chamar mais 150 ao longo dos próximos anos. Com o aumento do efetivo, conseguimos aumentar os patrulhamentos e a segurança.
14/06/2025	Jd. Prestes de Barros	Leste	Mais polícia na rua. Uma base móvel da polícia próximo ao Sabe Tudo (Zona Leste)	Estamos aumentando o efetivo da GCM. Estamos com 150 GCMs em formação nesse ano de 2025, e a previsão é chamar mais 150 ao longo dos próximos anos. Com o aumento do efetivo, conseguimos aumentar os patrulhamentos e a segurança.
14/06/2025	Vila Hortência	Leste	Esta tendo muitos assaltos e furtos aqui na região na Nogueira Padilha. Não me sinto nem um pouco segura no ponto de ônibus em frente ao UPH Leste. Sou estudante do SENAI e trânsito muito aqui na Nogueira Padilha. Quase fui assaltada na frente do UPH Leste.	Estamos aumentando o efetivo da GCM. Estamos com 150 GCMs em formação nesse ano de 2025, e a previsão é chamar mais 150 ao longo dos próximos anos. Com o aumento do efetivo, conseguimos aumentar os patrulhamentos e a segurança.
14/06/2025	Vila Hortência	Leste	Uma base militar no Sabe Tudo no Jardim Prestes de Barros.	Competência do Estado. Contudo, ampliaremos nossos patrulhamentos pela região com o aumento real do efetivo.
7/5/2025	Pq. Manchester	oeste	Espaços Públicos = Alimentação de panela para 300 pessoas. Gestão e Transparência pública = impeachment do Lula.	Em relação a alimentação é um Programa do Governo Estadual Bom Prato e que já temos uma unidade próximo a Rodoviária aberta a toda população.
7/5/2025	V. Jardini	oeste	Criação de uma nova creche no espaço público livre que existe atrás e ao lado da escola estadual Prof. Altamir Gonçalves, canalizando o córrego que existe ali. Ou criar uma parceria entre o SENAI, Estado e Município para criar uma escola técnica ali.	A Secretaria da Educação informa que não há demanda reprimida por vagas na região que justifiquem a criação de uma nova instituição educacional. É importante destacar que, a área em questão possui um córrego, o que inviabiliza a implantação de uma unidade escolar no terreno em razão de diversos impedimentos legais, ambientais e técnicos.
7/5/2025	V. Jardini	oeste	Colocar um semáforo ou uma faixa viva ou ambos na Av. General Carneiro na altura da Farmácia Drogasil. Ficaria de frente à Farmácia Drogasil que fica ao lado do TAUSTE. Mudar o fluxo da Rua Dr. Cantídio de Moura Campos para só descida ou só subida, fluxo único caso seja possível.	Estudos para implantação de tempo de pedestres na confluência da Av. Gal. Carneiro com Rua Humberto de Campos estão sendo desenvolvidos pelo setor de semáforos. Quanto ao sentido único na Rua Dr. Cantídio de Moura Campos, será avaliado pelo setor de Engenharia da SEMOB – Secretaria de Mobilidade.

CÂMARA ITINERANTE – PPA 2026/2029				
Data	Bairro	Região	DEMANDA DA POPULAÇÃO	RESPOSTA SECRETARIA
7/5/2025	Vila Hortência	oeste	Implementação de mais ônibus no horário de pico, as linhas que atendem a região, como Senac e Colorau, sempre andam lotadas em horário de pico. No horário das 17h/18h, período que maior movimento, há pouco ônibus, sempre atrasado. Um trajeto do Centro ao bairro, para quem trabalha no Centro e sai às 17:30, só consegue chegar depois 18:30 em casa, mesmo sendo tão perto, dependendo dos ônibus.	Em atenção ao questionamento sobre a superlotação e atrasos nas linhas que atendem a região da Vila Hortência, especialmente nos horários de pico da tarde (17h/18h), informamos que a operação do transporte coletivo nessa região vem sendo gradualmente ajustada, com foco na melhoria da oferta nos períodos de maior demanda. Como parte dessas ações, destacamos que, a partir de 19/05/2025, foram acrescidas novas viagens na linha 10/1 – AT Nogueira Padilha / Med Campus, com o objetivo de ampliar a capacidade de atendimento no eixo da Av. Coronel Nogueira Padilha durante o final da tarde. As partidas adicionais são: TSP → Spa Med Campus / UPH ZL / AT Nogueira Padilha: 15h50, 16h30 Spa Med Campus / UPH ZL → TSP: 16h10, 16h50 UPH ZL → TSP (via AT Nogueira Padilha): 16h08 Esses novos horários foram planejados especificamente para atender à demanda crescente no período das 15h30 às 17h30, proporcionando melhor distribuição dos passageiros e alívio nas demais linhas que operam na região, como a 10 Senac e a 04 Colorau. Reforçamos que o monitoramento das linhas é contínuo, e novas adequações poderão ser feitas conforme a demanda e disponibilidade operacional. A proposta é garantir viagens mais confortáveis e com menor tempo de espera para os usuários que se deslocam entre o Centro e os bairros da Zona Leste no final do expediente.
7/5/2025	Bom Jesus	norte	O trecho entre Sorocaba e Iperó (Av. Ipanema) altura do Residencial Jardim e Reserva do Ipanema, está precisando com urgência de iluminação e duplicação da pista, pois constantemente presenciamos acidentes e caminhões quebrados no meio da pista, ocasionando fechamento de vias e congestionamento.	O trecho da via Sorocaba – Iperó encontra-se em fase final de estudos voltados à duplicação e à implementação de melhorias na sinalização. No entanto, ainda não há uma data definida para o início das obras.
7/5/2025	Ouro Fino	Oeste	Referente a construção dos prédios do Vale do Sereno pois começa às 06h e vai até altas horas. É a construção dos prédios entre as ruas José Sanches e a nova avenida.	Estamos aumentando o efetivo da GCM. Estamos com 150 GCMs em formação nesse ano de 2025, e a previsão é chamar mais 150 ao longo dos próximos anos. Com o aumento do efetivo, conseguimos aumentar os patrulhamentos e a segurança.
7/5/2025	V. Jardini	oeste	caso não seja possível criar uma escola atrás e ao lado da escola estadual Altamir Gonçalves, então canalizar o correio e criar uma área de lazer para a população da região. Caso não seja possível ali, verificar se as áreas que ficam entre as ruas abolição e Rusconi tem dividas com a prefeitura e se é possível desapropriar. Ou outra área qualquer que seja de propriedade do município.	A Secretaria da Educação informa que não há demanda reprimida por vagas na região que justifiquem a criação de uma nova instituição educacional. É importante destacar que, a área em questão possui um córrego, o que inviabiliza a implantação de uma unidade escolar no terreno em razão de diversos impedimentos legais, ambientais e técnicos.
7/5/2025	Júlio de Mesquita Filho	oeste	Muito barulho e sujeira atrapalhando o descanso necessário no período noturno.	Estamos aumentando o efetivo da GCM. Estamos com 150 GCMs em formação nesse ano de 2025, e a previsão é chamar mais 150 ao longo dos próximos anos. Com o aumento do efetivo, conseguimos aumentar os patrulhamentos e a segurança.
7/5/2025	Júlio de Mesquita Filho	oeste	Sempre foi difícil achar emprego em Sorocaba. Mesmo indo entregar vários currículos(pessoalmente ou internet até no pat) e também fazendo várias entrevistas. Ao meu entender pela péssima instrução dos próprios entrevistadores e do modo de recrutamento das empresas. Sou um cidadão comum, mais é algo que está me incomodando e afetando de forma anormal.	A SERT – Secretaria de Relações do Trabalho e Qualificação Profissional, disponibiliza o Sine Municipal, que está localizado na Rua Coronel Cavalheiros, 353, no Centro, e funciona de segunda a sexta-feira, das 8h às 16h, assim como as Casas do Cidadão. O Sine oferece diversos serviços relacionados ao mercado de trabalho, como intermediação de mão de obra, cadastro de trabalhadores e empresas, e encaminhamento para vagas de emprego. Além do atendimento presencial, o Sine também disponibiliza informações sobre vagas e serviços através do WhatsApp: (15) 99149-2474 e pelo aplicativo Sine Fácil.
7/5/2025	Júlio de Mesquita Filho	Oeste	A fila de espera para exames e consultas que não andam, ficam paradas. Na farmácia da UPA postos de saúde faltam insulina, insumos e medicamentos. Muitos idosos e crianças são obrigados a comprar sem ter condições.	Prezado(a) munícipe, Agradecemos por compartilhar sua preocupação e relatar sua experiência com os serviços de saúde do município. Sua manifestação é extremamente importante para que possamos identificar fragilidades e aprimorar o atendimento prestado à população. Em relação à fila de espera para exames e consultas, informamos que a Secretaria da Saúde está adotando medidas para ampliar a oferta de atendimentos, como mutirões como Corujão da saúde, qualificação da regulação e implantação de novos serviços de especialidades. Quanto ao abastecimento da farmácia da UPA, é de responsabilidade da gestão da UPA, e das Unidades Básicas de Saúde (UBS), informamos que já estão sendo adotadas providências de melhorias. A distribuição de insulina é de responsabilidade do Estado. Colocamo-nos à disposição para mais esclarecimentos e acompanharemos de perto os casos relatados.
7/5/2025	Ipanema Ville	Norte	Preciso de uma Colonoscopia urgente. Filas enormes.	Prezado(a) munícipe, Agradecemos por sua manifestação. A Secretaria da Saúde está trabalhando na ampliação da oferta desses exames, com parcerias e novas contratações, além de priorização de casos conforme critérios clínicos estabelecidos pelos profissionais de saúde. Reforçamos a importância de manter seu cadastro atualizado na Unidade Básica de Saúde (UBS) de referência, para que a classificação de prioridade seja respeitada e o atendimento possa ocorrer o mais breve possível.
7/5/2025	V. Jardini	oeste	Permitir que os P.As realizem radiografia dentária, descentralizando esse serviço da policlínica de Sorocaba e evitando que o munícipe se desloque tanto e evitando a demora nesse e em outros tipos de atendimento. Consulta e exames, melhorar a transparência. O município precisa saber quantas vagas são ofertadas pelo município, estado e união. Por exemplo, neurologia, porque o AME não é utilizado para desafogar o município. Esse é utilizado quantas vagas? Está disponível?	prezado(a) munícipe, Agradecemos por sua contribuição e pelas sugestões apresentadas. A descentralização de serviços, como a realização de radiografias dentárias nos Prontos Atendimentos (PAs), é uma demanda legítima e deve ser estudada para ampliar o acesso e reduzir deslocamentos desnecessários da população. Quanto à transparência nas vagas para consultas e exames, informamos que a Secretaria da Saúde está trabalhando para aprimorar os processos de regulação e comunicação com os usuários, inclusive com atualizações periódicas por meio dos canais oficiais. A gestão da oferta de vagas envolve pactuações entre município, Estado e União, com base em parâmetros técnicos e disponibilidade regional. Em relação ao AME (Ambulatório Médico de Especialidades), ele é sim utilizado pelo município de Sorocaba, especialmente para consultas e exames de média complexidade. No entanto, a oferta de vagas depende de critérios estaduais. Estamos à disposição para esclarecer dúvidas específicas sobre especialidades ou encaminhamentos. Sua participação é muito importante para o aprimoramento contínuo do SUS em nosso município.

CÂMARA ITINERANTE – PPA 2026/2029				
Data	Bairro	Região	DEMANDA DA POPULAÇÃO	RESPOSTA SECRETARIA
7/5/2025	Júlio de Mesquita Filho	oeste	Eu fiquei 2 dias internada no P.A. para chegar na Sta. Casa e não fazer a cirurgia. Estou esperando para fazer cirurgia da vesícula e resolver.	Prezada munícipe, Agradecemos por compartilhar sua experiência com a rede de saúde municipal. Lamentamos profundamente o transtorno enfrentado durante sua internação. Informamos que a Secretaria da Saúde está empenhada em aprimorar os fluxos de regulação hospitalar e cirúrgica, atuando junto aos hospitais contratualizados e à rede estadual para garantir maior resolutividade e celeridade nos atendimentos. Cirurgias eletivas, como a colecistectomia, são programadas conforme a prioridade clínica de cada caso e a disponibilidade de vagas hospitalares. . Nos colocamos à disposição para verificar o andamento do seu caso específico, caso deseje encaminhar seus dados à ouvidoria da saúde pelo telefone 156.
7/5/2025	Júlio de Mesquita Filho	oeste	Maior atenção quanto o atendimento e acompanhamento	Prezado(a) munícipe, Agradecemos pela sua observação. A sua manifestação reforça a importância de mantermos a qualidade e o cuidado em todas as etapas do atendimento e do acompanhamento aos usuários do SUS. A Secretaria da Saúde tem trabalhado de forma contínua para qualificar os processos de escuta, acolhimento e seguimento dos casos, fortalecendo a humanização e a resolutividade nos serviços.
7/5/2025	V. Jardini	oeste	Na Praça Altina Vaz Tedesco na rua Belarmino Moraes Arruda, colocar uma base móvel para melhorar a segurança pública do bairro, principalmente entre os horários da meia noite às seis da manhã. A base pode ser da guarda civil ou da Polícia Militar e que possa fazer rondas no bairro.	A Guarda Civil Municipal verifica os pontos de maior incidência criminal e aloca seus patrulhamentos e base móvel.
7/5/2025	Vila Assis	leste	Deveria existir mais patrulhamentos policiais nos bairros com atenção aos moradores que mesmo morando em bairros devem se sentir tão seguros quanto quem mora em condomínios.	Estamos aumentando o efetivo da GCM. Estamos com 150 GCMs em formação nesse ano de 2025, e a previsão é chamar mais 150 ao longo dos próximos anos. Com o aumento do efetivo, conseguimos aumentar os patrulhamentos e a segurança.
7/5/2025	Júlio de Mesquita Filho	oeste	Precisamos de ajuda. Tenho muita reclamação de um adega na Américo Figueiredo nº 2794. As pessoas que frequentam este não deixam nós dormir. Precisamos levantar cedo para o trabalho e poder dormir. Por favor nos ajude. Precisamos de segurança.	Estamos aumentando o efetivo da GCM. Estamos com 150 GCMs em formação nesse ano de 2025, e a previsão é chamar mais 150 ao longo dos próximos anos. Com o aumento do efetivo, conseguimos aumentar os patrulhamentos e a segurança.
7/5/2025	Júlio de Mesquita Filho	oeste	Rua Antônio Salgado muito barulho de som nos carros, motos durante as madrugadas e muito lixo na rua devido a comércio aberto 24h.	Estamos aumentando o efetivo da GCM. Estamos com 150 GCMs em formação nesse ano de 2025, e a previsão é chamar mais 150 ao longo dos próximos anos. Com o aumento do efetivo, conseguimos aumentar os patrulhamentos e a segurança.
7/5/2025	Júlio de Mesquita Filho	oeste	Precisamos de segurança. No nosso bairro há muita bagunça a noite inteira até amanhecer. Já não dormimos mais. Agradecemos a sua ajuda.	Estamos aumentando o efetivo da GCM. Estamos com 150 GCMs em formação nesse ano de 2025, e a previsão é chamar mais 150 ao longo dos próximos anos. Com o aumento do efetivo, conseguimos aumentar os patrulhamentos e a segurança.
7/5/2025	Júlio de Mesquita Filho	oeste	Eu preferia que a gente aqui tivesse mais segurança. Aqui no bairro Júlio de Mesquita tem uma adega e de segunda à sexta aqui no começo do bairro ninguém dorme com o barulho de moto, carro a noite inteira e som alto. A gente chama a polícia e não vem.	Estamos aumentando o efetivo da GCM. Estamos com 150 GCMs em formação nesse ano de 2025, e a previsão é chamar mais 150 ao longo dos próximos anos. Com o aumento do efetivo, conseguimos aumentar os patrulhamentos e a segurança.

Canais complementares: A Câmara Municipal de Sorocaba também disponibilizou o formulário da Câmara Itinerante / PPA 2026/2029 em seu Site: <https://www.camarasorocaba.sp.gov.br/>, para que os cidadãos possam enviar suas sugestões mesmo que não possam comparecer às reuniões.

PARA ENVIAR SUA SUGESTÃO PREENCHA O FORMULÁRIO ABAIXO



Sugestões para o Plano Plurianual (PPA) 2026-2029 de Sorocaba recebidas por meio da Câmara Municipal

Ao preencher este formulário você confirma que: Estou ciente de que meus dados serão usados com responsabilidade, seguindo a Lei Geral de Proteção de Dados - LGPD (Lei nº13.709/2018) e a resolução nº 534/2023 que regulamenta a aplicação da LGPD na Câmara Municipal de Sorocaba.

fabpsilva.sorocaba@gmail.com [Switch account](#)

Not shared

* Indicates required question

Nome *

Your answer

CPF *

Your answer

Região que mora em Sorocaba *

Your answer

Como ficou sabendo dessa iniciativa da Câmara Municipal? *

Choose

Telefone *

Your answer

E-mail

Your answer

Tema da sua sugestão ou demanda *

Choose

De acordo com o tema escolhido, o que você acha que deve ser feito para tornar Sorocaba melhor? *

Your answer

Submit
Clear form

Never submit passwords through Google Forms.

This content is neither created nor endorsed by Google. - [Contact form owner](#) - [Terms of Service](#) - [Privacy Policy](#)

Does this form look suspicious? [Report](#)

Google Forms

Benefícios:

Democratização: Amplia o acesso da população ao Legislativo e ao processo político.

Transparência e proximidade: Torna a Câmara Municipal mais acessível e transparente para os cidadãos.

Conscientização política: Estimula o engajamento dos moradores em questões comunitárias e políticas.

Conhecimento das realidades locais: Permite aos vereadores conhecerem de perto as dificuldades e anseios da população em diferentes regiões.

Gráfico. 8

14. Correlação da Audiência Pública e os ODS – Objetivos de Desenvolvimento Sustentável

Em 2015, os países que integram a Organização das Nações Unidas (ONU) se reuniram para discutir o futuro do planeta e formas de promover a participação, paz e a prosperidade. Desse encontro, surgiram um plano de ação, batizado de Agenda 2030, e metas, sintetizadas em 17 Objetivos de Desenvolvimento Sustentável (ODS).

Fundamentados em crescimento econômico, inclusão social, transparência e proteção ao meio ambiente, os ODS abrangem questões como educação, saúde de qualidade, erradicação da pobreza, igualdade de gênero e fortalecimento das instituições democráticas.

A cidade de Sorocaba é uma das cidades signatárias dos Objetivos de Desenvolvimento Sustentável (ODS) da ONU, e como órgão de controle Público e indispensável para o exercício da cidadania. A Prefeitura de Sorocaba se juntou a esse esforço mundial pelo bem comum, aperfeiçoando a busca pela efetividade das políticas públicas e incentivando o desenvolvimento sustentável da cidade. Com isso, além de garantir o uso adequado e transparente dos recursos originários dos impostos, estimula ações e investimentos governamentais alinhados com os objetivos definidos pela ONU.

Entre as ferramentas utilizadas para isso se destaca a audiência pública / participação popular **Plano Pluri Anual (PPA)**, que assim como os Objetivos de Desenvolvimento

Sustentável, vem auxiliando administradores no planejamento das gestões, podendo indicar alguns caminhos para os quais os gestores devem ter maior atenção ao planejar e executar as suas políticas públicas, a fim de alcançar essas metas até o ano de 2030.



Objetivo 16

Paz, Justiça e Instituições Eficazes

Promover sociedades pacíficas e inclusivas para o desenvolvimento sustentável, proporcionar o acesso à justiça para todos e construir instituições eficazes, responsáveis e inclusivas em todos os níveis

Metas

16.10 – Assegurar o acesso público à informação e proteger as liberdades fundamentais, em conformidade com a legislação nacional e os acordos internacionais

16.7 – Garantir a tomada de decisão responsiva, inclusiva, participativa e representativa em todos os níveis

16.b – Promover e fazer cumprir leis e políticas não discriminatórias para o desenvolvimento sustentável

Sorocaba, 31 de Julho de 2025.

Evandro Bueno da Silva
Secretário do Gabinete Central